

HOTĂRÂRE
pentru modificarea Organigramei și Statului de funcții ale Spitalului Județean de Urgență Târgu-Jiu

Consiliul Județean Gorj,

Având în vedere:

- Referatul de aprobare a proiectului de hotărâre;
 - Raportul de specialitate la proiectul de hotărâre;
 - Raportul de avizare al Comisiei de buget-finanțe;
 - Raportul de avizare al Comisiei juridice și administrație publică;
 - Raportul de avizare al Comisiei pentru sănătate și asistență socială;
 - Solicit managerului Spitalului Județean de Urgență Târgu-Jiu nr. 2525/2024, înregistrată la Consiliul Județean Gorj sub nr. 1515/2024;
 - Prevederile art. 173 alin. (1) lit. a) și alin. (2) lit. c), și art. 191 alin. (1) lit. a) și alin. (2) lit. a) din Ordonanța de urgență a Guvernului nr. 57/2019 privind Codul administrativ, cu modificările și completările ulterioare;
 - Prevederile art. 180 alin. (1) lit. a) din Legea nr. 95/2006 privind reforma în domeniul sănătății, republicată (r1), cu modificările și completările ulterioare;
 - Ordonanța de urgență a Guvernului nr. 162/2008 privind transferul ansamblului de atribuții și competențe exercitate de Ministerul Sănătății către autoritățile administrației publice locale, cu modificările și completările ulterioare;
 - Prevederile art. 15 din Anexa la Hotărârea Guvernului nr. 56/2009 pentru aprobarea Normelor metodologice de aplicare a Ordonanței de urgență a Guvernului nr. 162/2008 privind transferul ansamblului de atribuții și competențe exercitate de Ministerul Sănătății către autoritățile administrației publice locale, cu modificările și completările ulterioare;
 - Ordinul ministrului sănătății nr. 1224/2010 privind aprobarea normativelor de personal pentru asistența medicală spitalicească, precum și pentru modificarea și completarea Ordinului ministrului sănătății publice nr. 1778/2006 privind aprobarea normativelor de personal, cu modificările și completările ulterioare;
 - Prevederile art. 4 alin. (1) - (2) din Ordinului ministrului sănătății nr. 1470/2011 pentru aprobarea criteriilor privind angajarea și promovarea în funcții, grade și trepte profesionale a personalului contractual din unitățile sanitare publice din sectorul sanitar, cu modificările și completările ulterioare;
 - Prevederile pct. I.1. și pct. I.3. din Anexa la Ordinul ministrului sănătății nr. 1470/2011 pentru aprobarea criteriilor privind angajarea și promovarea în funcții, grade și trepte profesionale a personalului contractual din unitățile sanitare publice din sectorul sanitar, cu modificările și completările ulterioare;
 - Prevederile art. 207 alin. (1) și alin. (2) din Legea nr. 95/2006 privind reforma în domeniul sănătății, republicată (r1), cu modificările și completările ulterioare;
 - Ordinul ministrului sănătății nr. 1706/2007 privind conducerea și organizarea unităților și compartimentelor de primire a urgențelor, cu modificările și completările ulterioare;
 - Prevederile art. 5 din Anexa Nr. 6 la Ordinul Ministerului Internelor și Reformei Administrative nr. 691/2008 pentru aprobarea Normelor metodologice de aplicare ale titlului IV Sistemul național de asistență medicală de urgență și de prim ajutor calificat din Legea nr. 95/2006 privind reforma în domeniul sănătății, cu modificările și completările ulterioare;
 - Ordinul ministrului sănătății nr. 1408/2015 privind înființarea unităților de accidente vasculare cerebrale acute, cu modificările și completările ulterioare;
 - Prevederile art. 31 alin. (2) - (5) din Legea-cadru nr. 153/2017 privind salarizarea personalului plătit din fonduri publice, cu modificările și completările ulterioare.
 - Hotărârea Consiliului Județean Gorj nr. 14/2012 pentru aprobarea Organigramei și Statului de funcții ale Spitalului Județean de Urgență Târgu-Jiu, cu modificările și completările ulterioare,
- În temeiul art. 182 alin. (1) și art. 196 alin. (1) lit. a) din Ordonanța de urgență a Guvernului nr. 57/2019 privind Codul administrativ, cu modificările și completările ulterioare,

HOTĂRĂȘTE:

Art. 1. Se modifică Organigrama și Statul de funcții ale Spitalului Județean de Urgență Târgu-Jiu, conform Anexelor nr. 1 și nr. 2, care fac parte integrantă din prezenta hotărâre.

Art. 2. Anexele nr. 1 și nr. 2 la Hotărârea Consiliului Județean Gorj nr. 14/2012, cu modificările și completările ulterioare, se înlocuiesc cu Anexele nr. 1 și nr. 2 la prezenta hotărâre.

Art. 3. Modificările prevăzute în structura Organigramei și statului de funcții se realizează sub condiția asigurării sustenabilității financiar-bugetare a cheltuielilor de personal.

Art. 4. Prevederile prezentei hotărâri vor fi duse la îndeplinire de managerul Spitalului Județean de Urgență Târgu-Jiu.

Art. 5. Prezenta hotărâre se comunică managerului Spitalului Județean de Urgență Târgu-Jiu, compartimentelor de resort din cadrul aparatului de specialitate al Consiliului Județean Gorj, precum și Instituției Prefectului - Județul Gorj.

PREȘEDINTE,
COSMIN-MIHAI POPESCU

CONTRASEMNEAZĂ,
SECRETAR GENERAL AL JUDEȚULUI,
CRISTINA-ELENA RĂDULEA-ZAMFIRESCU

Nr. _____

Adoptată în ședința din _____ 2024

Cu un număr de _____ voturi

Din numărul consilierilor prezenți

ORGANIGRAMA SPITALULUI JUDEȚEAN DE URGENȚĂ TG-JIU

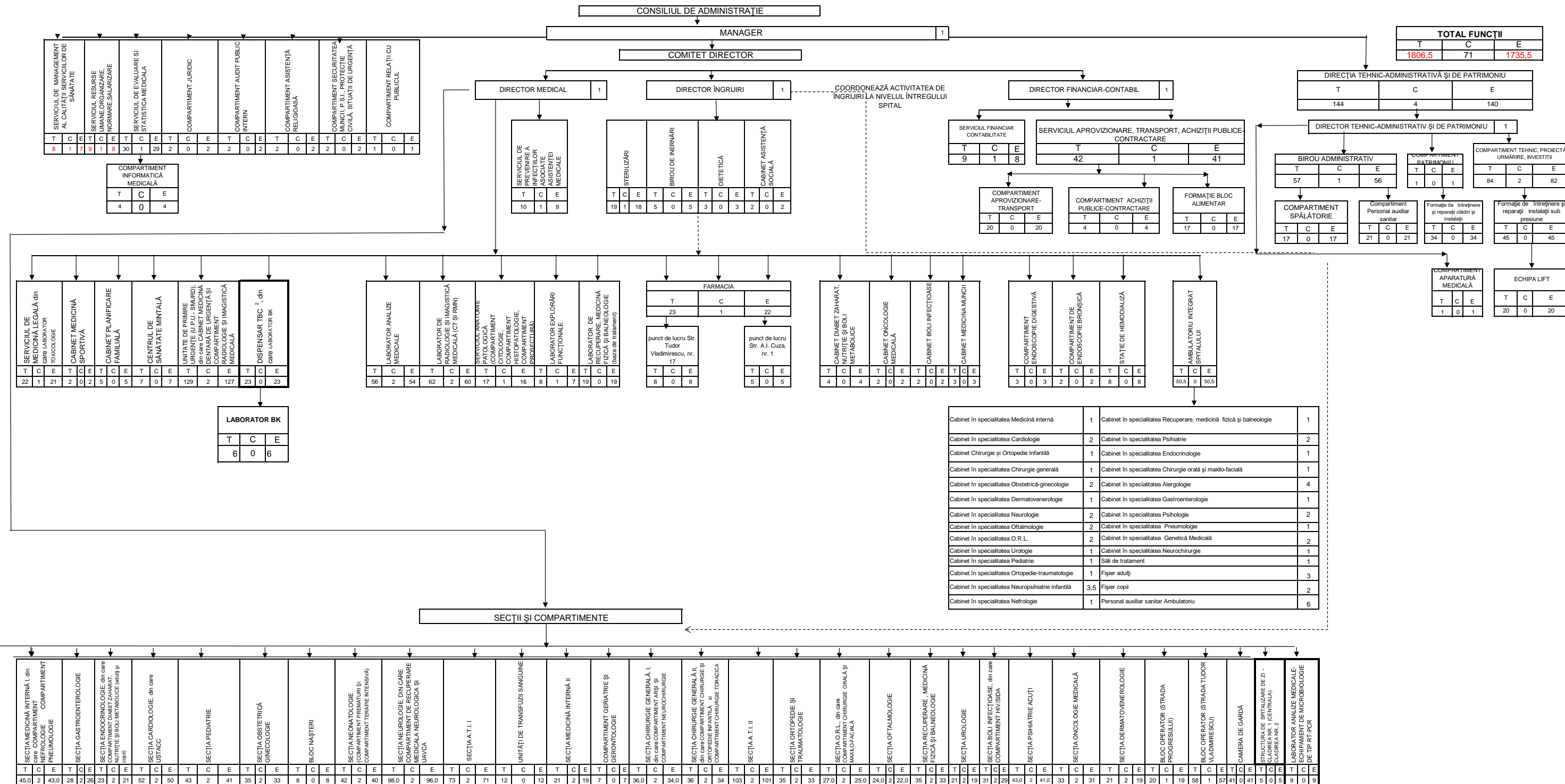

NOTA:
 * T=total; C=conducere; E=executie;
 * un post de economist, gradul profesional IA din cadrul Dispensarului TBC este înființat pe perioada derulării Programului Național de Supraveghere și Control al Tuberculozei, în conformitate cu Ordinul ministrului Sănătății nr. 422/2013.
³ directorul de îngrijiri coordonează, controlează și răspunde de activitatea asistenților medicali șefi secție și delegă sarcini acestora; controlează și evaluează periodic calitatea activităților asistenților medicali și a altor categorii de personal cu pregătire medic sanitară.

PREȘEDINTE,
COSMIN-MIHAI POPESCU

Contrasemnează,
SECRETAR GENERAL AL JUDEȚULUI
CRISTINA-ELENA RĂDULEA-ZAMFIRESCU

NR. CRT.	STRUCTURA	FUNCȚIA CONTRACTUALĂ		SPECIALITATEA	TREAPȚA PROFESIONALĂ / GRAD PROFESIONAL	NIVEL STUDII	CUANTUM POST	OBSERVAȚII
		1	2					
I. POSTURI FINANȚATE PRIN CONTRACT ÎNCHEIAT CU CASA DE ASIGURĂRI DE SĂNĂTATE								
COMITET DIRECTOR								
1		MANAGER			II	S	1,00	
2		DIRECTOR FINANCIAR-CONTABIL			II	S	1,00	
3		DIRECTOR MEDICAL			II	S	1,00	
4		DIRECTOR ÎNGRIJIRI			II	S	1,00	
SECȚIA MEDICINĂ INTERNĂ 1 - 62 PATURI, DIN CARE: COMPARTIMENT NEFROLOGIE - 8 PATURI COMPARTIMENT PNEUMOLOGIE - 5 PATURI (FINANȚATE PE SECȚIE 47 PATURI)								
MEDICI								
5		ȘEF SECȚIE		MEDICINĂ INTERNĂ		S	1,00	
6			MEDIC PRIMAR	MEDICINĂ INTERNĂ		S	1,00	
7			MEDIC PRIMAR	MEDICINĂ INTERNĂ		S	1,00	
8			MEDIC PRIMAR	MEDICINĂ INTERNĂ		S	1,00	
9			MEDIC SPECIALIST	MEDICINĂ INTERNĂ		S	1,00	
10			MEDIC PRIMAR	MEDICINĂ INTERNĂ		S	1,00	
11			MEDIC SPECIALIST	MEDICINĂ INTERNĂ		S	1,00	
12			MEDIC SPECIALIST	MEDICINĂ INTERNĂ		S	1,00	
PERSONAL SANITAR								
13		ASISTENT MEDICAL SEF		ASISTENȚA MEDICALĂ GENERALĂ		S	1,00	
14			ASISTENT MEDICAL PRINCIPAL	GENERALIST		PL	1,00	
15			ASISTENT MEDICAL PRINCIPAL	MEDICALA		S	1,00	
16			ASISTENT MEDICAL PRINCIPAL	GENERALIST		PL	1,00	
17			ASISTENT MEDICAL PRINCIPAL	ASISTENȚA MEDICALĂ GENERALĂ		S	1,00	
18			ASISTENT MEDICAL PRINCIPAL	ASISTENȚA MEDICALĂ GENERALĂ		S	1,00	
19			ASISTENT MEDICAL PRINCIPAL	ASISTENȚA MEDICALĂ GENERALĂ		S	1,00	
20			ASISTENT MEDICAL PRINCIPAL	GENERALIST		PL	1,00	
21			ASISTENT MEDICAL PRINCIPAL	GENERALIST		PL	1,00	
22			ASISTENT MEDICAL PRINCIPAL	GENERALIST		PL	1,00	
23			ASISTENT MEDICAL PRINCIPAL	GENERALIST		PL	1,00	
24			ASISTENT MEDICAL PRINCIPAL	GENERALIST		PL	1,00	
25			ASISTENT MEDICAL PRINCIPAL	ASISTENȚA MEDICALĂ GENERALĂ		S	1,00	
INFIRMIERE								
26			INFIRMIERĂ			G	1,00	

0	1	2	3	4	5	6	7	8
27			INFIRMIERĂ			G	1,00	

0	1	2	3	4	5	6	7	8
28			INFIRMIERĂ			G	1,00	
29			INFIRMIERĂ			G	1,00	
30			INFIRMIERĂ			G	1,00	
31			INFIRMIERĂ			G	1,00	
32			INFIRMIERĂ			G	1,00	
33			INFIRMIERĂ			G	1,00	
	INGRIJITOARE							
34			ÎNGRIJITOARE			G	1,00	
35			ÎNGRIJITOARE			G	1,00	
36			ÎNGRIJITOARE			G	1,00	
37			ÎNGRIJITOARE			G	1,00	
	COMPARTIMENT NEFROLOGIE - 8 PATURI (FINANȚATE - 7 PATURI)							
	MEDICI							
38			MEDIC PRIMAR	NEFROLOGIE		S	1,00	
39			MEDIC SPECIALIST	NEFROLOGIE		S	1,00	
40			MEDIC SPECIALIST	NEFROLOGIE		S	1,00	
	PERSONAL SANITAR							
41			ASISTENT MEDICAL	GENERALIST		PL	1,00	
42			ASISTENT MEDICAL	GENERALIST		PL	1,00	
43			ASISTENT MEDICAL PRINCIPAL	GENERALIST		PL	1,00	
	COMPARTIMENT PNEUMOLOGIE - 5 PATURI (FINANȚATE 3 PATURI)							
	MEDICI							
44			MEDIC SPECIALIST	PNEUMOLOGIE		S	1,00	
45			MEDIC REZIDENT	PNEUMOLOGIE		S	1,00	
	PERSONAL SANITAR							
46			ASISTENT MEDICAL	GENERALIST		PL	1,00	
47			ASISTENT MEDICAL	GENERALIST		PL	1,00	
48			ASISTENT MEDICAL PRINCIPAL	GENERALIST		PL	1,00	
49			ASISTENT MEDICAL PRINCIPAL	GENERALIST		PL	1,00	
	SECȚIA GASTROENTEROLOGIE - 35 PATURI (FINANȚATE 35 PATURI)							
	MEDICI							
50		ȘEF SECȚIE		GASTROENTEROLOGIE		S	1,00	
51			MEDIC SPECIALIST	GASTROENTEROLOGIE		S	1,00	
52			MEDIC PRIMAR	MEDICINA INTERNA		S	1,00	
53			MEDIC SPECIALIST	GASTROENTEROLOGIE		S	1,00	
54			MEDIC PRIMAR	GASTROENTEROLOGIE		S	1,00	
55			MEDIC PRIMAR	GASTROENTEROLOGIE		S	1,00	
56			MEDIC SPECIALIST	GASTROENTEROLOGIE		S	1,00	
	PERSONAL SANITAR							
57		ASISTENT MEDICAL ȘEF		ASISTENȚA MEDICALĂ GENERALĂ		S	1,00	
58			ASISTENT MEDICAL PRINCIPAL	ASISTENȚA MEDICALĂ GENERALĂ		S	1,00	
59			ASISTENT MEDICAL PRINCIPAL	GENERALIST		PL	1,00	
60			ASISTENT MEDICAL PRINCIPAL	MEDICALĂ		PL	1,00	
61			ASISTENT MEDICAL PRINCIPAL	GENERALIST		PL	1,00	
62			ASISTENT MEDICAL PRINCIPAL	GENERALIST		S	1,00	
63			ASISTENT MEDICAL PRINCIPAL	ASISTENȚA MEDICALĂ GENERALĂ		S	1,00	
64			ASISTENT MEDICAL PRINCIPAL	GENERALIST		PL	1,00	
65			ASISTENT MEDICAL PRINCIPAL	ASISTENȚA MEDICALĂ GENERALĂ		S	1,00	
66			ASISTENT MEDICAL PRINCIPAL	ASISTENȚA MEDICALĂ GENERALĂ		S	1,00	
67			ASISTENT MEDICAL PRINCIPAL	GENERALIST		PL	1,00	
68			ASISTENT MEDICAL	GENERALIST		PL	1,00	

0	1	2	3	4	5	6	7	8
69			ASISTENT MEDICAL DEBUTANT	GENERALIST		M/PL/SSD/S	1,00	
INFIRMIERE								
70			INFIRMIERĂ			G	1,00	
71			INFIRMIERĂ			G	1,00	
72			INFIRMIERĂ			G	1,00	
73			INFIRMIERĂ			G	1,00	
74			INFIRMIERĂ			G	1,00	
INGRIJITOARE								
75			ÎNGRIJITOARE			G	1,00	
76			ÎNGRIJITOARE			G	1,00	
77			ÎNGRIJITOARE			G	1,00	
SECȚIA ENDOCRINOLOGIE - 34 PATURI, DIN CARE: COMPARTIMENT DIABET ZAHARAT, NUTRIȚIE ȘI BOLI METABOLICE (ADULȚI ȘI COPII) - 16 PATURI (FINANȚATE PE SECȚIE 17 PATURI)								
MEDICI								
78		ȘEF SECȚIE		ENDOCRINOLOGIE		S	1,00	
79			MEDIC SPECIALIST	ENDOCRINOLOGIE		S	1,00	
80			MEDIC SPECIALIST	ENDOCRINOLOGIE		S	1,00	
81			MEDIC SPECIALIST	ENDOCRINOLOGIE		S	1,00	
PERSONAL SANITAR								
82		ASISTENT MEDICAL ȘEF		ASISTENȚA MEDICALĂ GENERALĂ		S	1,00	
83			ASISTENT MEDICAL PRINCIPAL	ASISTENȚA MEDICALĂ GENERALĂ		S	1,00	
84			ASISTENT MEDICAL PRINCIPAL	ASISTENȚA MEDICALĂ GENERALĂ		S	1,00	
85			ASISTENT MEDICAL	GENERALIST		PL	1,00	
86			ASISTENT MEDICAL	GENERALIST		PL	1,00	
INFIRMIERE								
87			INFIRMIERĂ			G	1,00	
88			INFIRMIERĂ			G	1,00	
89			INFIRMIERĂ			G	1,00	
90			INFIRMIERĂ			G	1,00	
91			INFIRMIERĂ			G	1,00	
INGRIJITOARE								
92			ÎNGRIJITOARE			G	1,00	
93			ÎNGRIJITOARE			G	1,00	
COMPARTIMENT DIABET ZAHARAT,NUTRIȚIE ȘI BOLI METABOLICE - 16 PATURI (FINANȚATE 16 PATURI)								
MEDICI								
94			MEDIC SPECIALIST	DIABET ZAHARAT NUTRIȚIE SI BOLI METABOLICE		S	1,00	
95			MEDIC SPECIALIST	DIABET ZAHARAT NUTRIȚIE SI BOLI METABOLICE		S	1,00	
PERSONAL SANITAR								
96			ASISTENT MEDICAL PRINCIPAL	ASISTENȚA MEDICALĂ GENERALĂ		S	1,00	
97			ASISTENT MEDICAL PRINCIPAL	ASISTENȚA MEDICALĂ GENERALĂ		S	1,00	
98			ASISTENT MEDICAL PRINCIPAL	ASISTENȚA MEDICALĂ GENERALĂ		S	1,00	
99			ASISTENT MEDICAL PRINCIPAL	GENERALIST		PL	1,00	
100			ASISTENT MEDICAL DEBUTANT	GENERALIST/MEDICALA		M/PL/SSD/S	1,00	
SECȚIA CARDIOLOGIE - 65 PATURI, DIN CARE: COMPARTIMENT USTACC - 8 PATURI (FINANȚATE PE SECȚIE 57 PATURI)								
101		ȘEF SECȚIE		CARDIOLOGIE		S	1,00	
102			MEDIC SPECIALIST	CARDIOLOGIE		S	1,00	
103			MEDIC SPECIALIST	CARDIOLOGIE		S	1,00	
104			MEDIC SPECIALIST	CARDIOLOGIE		S	1,00	

0	1	2	3	4	5	6	7	8
105			MEDIC PRIMAR	CARDIOLOGIE		S	1,00	

0	1	2	3	4	5	6	7	8
106			MEDIC SPECIALIST	CARDIOLOGIE		S	1,00	
107			MEDIC PRIMAR	CARDIOLOGIE		S	1,00	
108			MEDIC REZIDENT (ULTIMUL AN)**	CARDIOLOGIE		S	1,00	
109			MEDIC REZIDENT (ULTIMUL AN)	CARDIOLOGIE		S	1,00	
PERSONAL SANITAR								
110		ASISTENT MEDICAL ȘEF		GENERALIST/MEDICALA		S	1,00	
111			ASISTENT MEDICAL	GENERALIST		PL	1,00	
112			ASISTENT MEDICAL	GENERALIST		PL	1,00	
113			ASISTENT MEDICAL PRINCIPAL	ASISTENȚA MEDICALĂ GENERALĂ		S	1,00	
114			ASISTENT MEDICAL	GENERALIST		PL	1,00	
115			ASISTENT MEDICAL PRINCIPAL	ASISTENȚA MEDICALĂ GENERALĂ		S	1,00	
116			ASISTENT MEDICAL PRINCIPAL	GENERALIST		PL	1,00	
117			ASISTENT MEDICAL	GENERALIST		PL	1,00	
118			ASISTENT MEDICAL PRINCIPAL	ASISTENȚA MEDICALĂ GENERALĂ		S	1,00	
119			ASISTENT MEDICAL PRINCIPAL	ASISTENȚA MEDICALĂ GENERALĂ		S	1,00	
120			ASISTENT MEDICAL PRINCIPAL	GENERALIST		PL	1,00	
121			ASISTENT MEDICAL PRINCIPAL	GENERALIST		PL	1,00	
122			ASISTENT MEDICAL PRINCIPAL	GENERALIST		PL	1,00	
123			ASISTENT MEDICAL	GENERALIST		S	1,00	
INFIRMIERE								
124			INFIRMIERĂ			G	1,00	
125			INFIRMIERĂ			G	1,00	
126			INFIRMIERĂ			G	1,00	
127			INFIRMIERĂ			G	1,00	
128			INFIRMIERĂ			G	1,00	
129			INFIRMIERĂ			G	1,00	
130			INFIRMIERĂ			G	1,00	
ÎNGRIJITOARE								
131			ÎNGRIJITOARE			G	1,00	
132			ÎNGRIJITOARE			G	1,00	
133			ÎNGRIJITOARE			G	1,00	
134			ÎNGRIJITOARE			G	1,00	
COMPARTIMENT USTACC - 8 PATURI MEDICI								
135			MEDIC PRIMAR	CARDIOLOGIE		S	1,00	
136			MEDIC PRIMAR	CARDIOLOGIE		S	1,00	
137			MEDIC SPECIALIST	CARDIOLOGIE		S	1,00	
PERSONAL SANITAR								
138			ASISTENT MEDICAL PRINCIPAL	ASISTENȚA MEDICALĂ GENERALĂ		S	1,00	
139			ASISTENT MEDICAL PRINCIPAL	ASISTENȚA MEDICALĂ GENERALĂ		S	1,00	
140			ASISTENT MEDICAL PRINCIPAL	ASISTENȚA MEDICALĂ GENERALĂ		S	1,00	
141			ASISTENT MEDICAL PRINCIPAL	ASISTENȚA MEDICALĂ GENERALĂ		S	1,00	
142			ASISTENT MEDICAL PRINCIPAL	ASISTENȚA MEDICALĂ GENERALĂ		S	1,00	
143			ASISTENT MEDICAL PRINCIPAL	MEDICALĂ		PL	1,00	
144			ASISTENT MEDICAL PRINCIPAL	GENERALIST		PL	1,00	
145			ASISTENT MEDICAL PRINCIPAL	ASISTENȚA MEDICALĂ GENERALĂ		S	1,00	
146			ASISTENT MEDICAL DEBUTANT	GENERALIST/MEDICALA		M/PL/SSD/S	1,00	
147			ASISTENT MEDICAL DEBUTANT	GENERALIST/MEDICALA		M/PL/SSD/S	1,00	
INFIRMIERE								
148			INFIRMIERĂ			G	1,00	

0	1	2	3	4	5	6	7	8
149			INFIRMIERĂ DEBUTANT			G	1,00	
150			INFIRMIERĂ			G	1,00	
151			INFIRMIERĂ DEBUTANT			G	1,00	
152			INFIRMIERĂ DEBUTANT			G	1,00	
SECȚIA PEDIATRIE - 69 PATURI (FINANȚATE 63 PATURI)								
MEDICI								
153		ȘEF SECȚIE		PEDIATRIE		S	1,00	
154			MEDIC SPECIALIST	PEDIATRIE		S	1,00	
155			MEDIC PRIMAR	PEDIATRIE		S	1,00	
156			MEDIC SPECIALIST	PEDIATRIE		S	1,00	
157			MEDIC PRIMAR	PEDIATRIE		S	1,00	
158			MEDIC PRIMAR	PEDIATRIE		S	1,00	
159			MEDIC SPECIALIST	PEDIATRIE		S	1,00	
160			MEDIC PRIMAR	PEDIATRIE		S	1,00	
161			MEDIC PRIMAR	PEDIATRIE		S	1,00	
162			MEDIC PRIMAR	PEDIATRIE		S	1,00	
163			MEDIC PRIMAR	PEDIATRIE		S	1,00	
ASISTENȚI SOCIALI								
164			ASISTENT SOCIAL DEBUTANT	ASISTENȚA SOCIALĂ		M/PL/SSD/S	1,00	
PERSONAL SANITAR								
165		ASISTENT MEDICAL ȘEF		ASISTENȚA MEDICALĂ GENERALĂ		S	1,00	
166			ASISTENT MEDICAL PRINCIPAL	ASISTENȚA MEDICALĂ GENERALĂ		S	1,00	
167			ASISTENT MEDICAL PRINCIPAL	GENERALIST		PL	1,00	
168			ASISTENT MEDICAL PRINCIPAL	PEDIATRIE		PL	1,00	
169			ASISTENT MEDICAL PRINCIPAL	GENERALIST		PL	1,00	
170			ASISTENT MEDICAL PRINCIPAL	GENERALIST		PL	1,00	
171			ASISTENT MEDICAL	GENERALIST		PL	1,00	
172			ASISTENT MEDICAL PRINCIPAL	ASISTENȚA MEDICALĂ GENERALĂ		S	1,00	
173			ASISTENT MEDICAL PRINCIPAL	GENERALIST		PL	1,00	
174			ASISTENT MEDICAL PRINCIPAL	ASISTENȚA MEDICALĂ GENERALĂ		S	1,00	
175			ASISTENT MEDICAL	GENERALIST		PL	1,00	
176			ASISTENT MEDICAL	GENERALIST		PL	1,00	
177			ASISTENT MEDICAL PRINCIPAL	PEDIATRIE		PL	1,00	
178			ASISTENT MEDICAL PRINCIPAL	GENERALIST		PL	1,00	
179			ASISTENT MEDICAL PRINCIPAL	GENERALIST		PL	1,00	
180			ASISTENT MEDICAL PRINCIPAL	ASISTENȚA MEDICALĂ GENERALĂ		S	1,00	
181			ASISTENT MEDICAL PRINCIPAL	ASISTENȚA MEDICALĂ GENERALĂ		S	1,00	
INFIRMIERE								
182			INFIRMIERĂ			G	1,00	
183			INFIRMIERĂ			G	1,00	
184			INFIRMIERĂ			G	1,00	
185			INFIRMIERĂ			G	1,00	
186			INFIRMIERĂ			G	1,00	
187			INFIRMIERĂ			G	1,00	
188			INFIRMIERĂ			G	1,00	
189			INFIRMIERĂ			G	1,00	
ÎNGRIJITOARE								
190			ÎNGRIJITOARE			G	1,00	
191			ÎNGRIJITOARE			G	1,00	
192			ÎNGRIJITOARE			G	1,00	
193			ÎNGRIJITOARE			G	1,00	

0	1	2	3	4	5	6	7	8
194			ÎNGRIJITOARE			G	1,00	
195			ÎNGRIJITOARE			G	1,00	
SECȚIA OBSTETRICĂ - GINECOLOGIE - 50 PATURI (FINANȚATE 50 PATURI)								
MEDICI								
196		ȘEF SECȚIE		OBSTETRICĂ GINECOLOGIE		S	1,00	
197			MEDIC PRIMAR	OBSTETRICĂ GINECOLOGIE		S	1,00	
198			MEDIC PRIMAR	OBSTETRICĂ GINECOLOGIE		S	1,00	
199			MEDIC PRIMAR	OBSTETRICĂ GINECOLOGIE		S	1,00	
200			MEDIC PRIMAR	OBSTETRICĂ GINECOLOGIE		S	1,00	
201			MEDIC SPECIALIST	OBSTETRICĂ GINECOLOGIE		S	1,00	
202			MEDIC PRIMAR	OBSTETRICĂ GINECOLOGIE		S	1,00	
203			MEDIC PRIMAR	OBSTETRICĂ GINECOLOGIE		S	1,00	
204			MEDIC PRIMAR	OBSTETRICĂ GINECOLOGIE		S	1,00	
205			MEDIC PRIMAR	OBSTETRICĂ GINECOLOGIE		S	1,00	
206			MEDIC SPECIALIST	OBSTETRICĂ GINECOLOGIE		S	1,00	
207			MEDIC SPECIALIST	OBSTETRICĂ GINECOLOGIE		S	1,00	
ASISTENȚI SOCIALI								
208			ASISTENT SOCIAL DEBUTANT	ASISTENȚA SOCIALĂ		M/PL/SSD/S	1,00	
PERSONAL SANITAR								
209		ASISTENT MEDICAL ȘEF		GENERALIST		PL	1,00	
210			MOAȘE PRINCIPALĂ	MOAȘĂ		S	1,00	
211			ASISTENT MEDICAL PRINCIPAL	ASISTENȚA MEDICALĂ GENERALĂ		S	1,00	
212			MOAȘE PRINCIPALĂ	MOAȘA		S	1,00	
213			ASISTENT MEDICAL PRINCIPAL	GENERALIST		PL	1,00	
214			MOAȘE PRINCIPALĂ	MOAȘE		S	1,00	
215			ASISTENT MEDICAL PRINCIPAL	ASISTENȚA MEDICALĂ GENERALĂ		S	1,00	
216			ASISTENT MEDICAL PRINCIPAL	GENERALIST		PL	1,00	
217			ASISTENT MEDICAL PRINCIPAL	GENERALIST		PL	1,00	
218			ASISTENT MEDICAL PRINCIPAL	GENERALIST		PL	1,00	
219			ASISTENT MEDICAL PRINCIPAL	GENERALIST		PL	1,00	
220			ASISTENT MEDICAL PRINCIPAL	GENERALIST		PL	1,00	
221			ASISTENT MEDICAL PRINCIPAL	OBSTETRICĂ GINECOLOGIE		PL	1,00	
INFIRMIERE								
222			INFIRMIERĂ			G	1,00	
223			INFIRMIERĂ			G	1,00	
224			INFIRMIERĂ			G	1,00	
225			INFIRMIERĂ			G	1,00	
226			INFIRMIERA			G	1,00	
227			INFIRMIERA			G	1,00	
ÎNGRIJITOARE								
228			ÎNGRIJITOARE			G	1,00	
229			ÎNGRIJITOARE			G	1,00	
230			ÎNGRIJITOARE			G	1,00	
BLOC NAȘTERI								
231			MOAȘĂ	MOAȘĂ		S	1,00	
232			MOAȘE PRINCIPALĂ	MOAȘĂ		S	1,00	
233			MOAȘE PRINCIPALĂ	MOAȘĂ		S	1,00	
234			MOAȘE PRINCIPALĂ	MOAȘĂ		S	1,00	
235			MOAȘE PRINCIPALĂ	MOAȘĂ		S	1,00	
236			MOAȘE PRINCIPALĂ	MOAȘĂ		S	1,00	
ÎNGRIJITOARE								
237			ÎNGRIJITOARE			G	1,00	

0	1	2	3	4	5	6	7	8
238			ÎNGRIJITOARE			G	1,00	
	SECȚIA NEONATOLOGIE - 25 PATURI (FINANȚATE 13 PATURI), DIN CARE: COMPARTIMENT PREMATURI - 5 PATURI (FINANȚATE - 5 PATURI) COMPARTIMENT TERAPIE INTENSIVĂ - 7 PATURI MEDICI							
239		ȘEF SECȚIE		NEONATOLOGIE		S	1,00	
240			MEDIC SPECIALIST	NEONATOLOGIE		S	1,00	
241			MEDIC SPECIALIST	NEONATOLOGIE		S	1,00	
242			MEDIC SPECIALIST	NEONATOLOGIE		S	1,00	
243			MEDIC SPECIALIST	NEONATOLOGIE		S	1,00	
244			MEDIC SPECIALIST	NEONATOLOGIE		S	1,00	
	ASISTENȚI SOCIALI							
245			ASISTENT SOCIAL DEBUTANT	ASISTENȚA SOCIALĂ		M/PL/SSD/S	1,00	
	PERSONAL SANITAR							
246		ASISTENT MEDICAL ȘEF		ASISTENȚA MEDICALĂ GENERALĂ		S	1,00	
247			ASISTENT MEDICAL PRINCIPAL	ASISTENȚA MEDICALĂ GENERALĂ		S	1,00	
248			ASISTENT MEDICAL DEBUTANT	GENERALIST/MEDICALĂ/PEDIATRIE		M/PL/SSD/S	1,00	
249			ASISTENT MEDICAL PRINCIPAL	ASISTENȚA MEDICALĂ GENERALĂ		S	1,00	
250			ASISTENT MEDICAL PRINCIPAL	GENERALIST/MEDICALĂ/PEDIATRIE		M/PL/SSD/S	1,00	
251			ASISTENT MEDICAL PRINCIPAL	GENERALIST		PL	1,00	
252			ASISTENT MEDICAL PRINCIPAL	ASISTENȚA MEDICALĂ GENERALĂ		PL	1,00	
253			ASISTENT MEDICAL PRINCIPAL	ASISTENȚA MEDICALĂ GENERALĂ		S	1,00	
254			ASISTENT MEDICAL PRINCIPAL	GENERALIST/MEDICALĂ /PEDIATRIE		M/PL/SSD/S	1,00	
255			ASISTENT MEDICAL PRINCIPAL	GENERALIST/MEDICALĂ /PEDIATRIE		M/PL/SSD/S	1,00	
256			ASISTENT MEDICAL PRINCIPAL	ASISTENȚA MEDICALĂ GENERALĂ		S	1,00	
257			ASISTENT MEDICAL	GENERALIST		PL	1,00	
258			ASISTENT MEDICAL PRINCIPAL	GENERALIST		PL	1,00	
259			ASISTENT MEDICAL	GENERALIST		PL	1,00	
260			ASISTENT MEDICAL	GENERALIST		PL	1,00	
261			ASISTENT MEDICAL DEBUTANT	GENERALIST/MEDICALĂ /PEDIATRIE		M/PL/SSD/S	1,00	
	INFIRMIERE							
262			INFIRMIERĂ			G	1,00	
263			INFIRMIERĂ			G	1,00	
264			INFIRMIERĂ			G	1,00	
265			INFIRMIERĂ			G	1,00	
266			INFIRMIERĂ			G	1,00	
	ÎNGRIJITOARE							
267			ÎNGRIJITOARE			G	1,00	
268			ÎNGRIJITOARE			G	1,00	
	COMPARTIMENT TERAPIE INTENSIVĂ - 7 PATURI MEDICI							
269			MEDIC PRIMAR	NEONATOLOGIE		S	1,00	
270			MEDIC PRIMAR	PEDIATRIE		S	1,00	
	PERSONAL SANITAR							
271			ASISTENT MEDICAL PRINCIPAL	ASISTENȚA MEDICALĂ GENERALĂ		S	1,00	
272			ASISTENT MEDICAL PRINCIPAL	ASISTENȚA MEDICALĂ GENERALĂ		S	1,00	
273			ASISTENT MEDICAL PRINCIPAL	ASISTENȚA MEDICALĂ GENERALĂ		S	1,00	
274			ASISTENT MEDICAL PRINCIPAL	GENERALIST		S	1,00	

0	1	2	3	4	5	6	7	8
275			ASISTENT MEDICAL PRINCIPAL	ASISTENȚA MEDICALĂ GENERALĂ		S	1,00	
276			ASISTENT MEDICAL PRINCIPAL	ASISTENȚA MEDICALĂ GENERALĂ		S	1,00	
277			ASISTENT MEDICAL PRINCIPAL	GENERALIST		PL	1,00	
278			ASISTENT MEDICAL PRINCIPAL	ASISTENȚA MEDICALĂ GENERALĂ		S	1,00	
INFIRMIERE								
279			INFIRMIERA DEBUTANT			G	1,00	
280			INFIRMIERA DEBUTANT			G	1,00	
SECȚIA NEUROLOGIE - 90 PATURI, DIN CARE: COMPARTIMENT DE RECUPERARE MEDICALĂ NEUROLOGICĂ - 12 PATURI (FINANȚATE 70 PATURI) MEDICI								
281		ȘEF SECȚIE		NEUROLOGIE		S	1,00	
282			MEDIC SPECIALIST	NEUROLOGIE		S	1,00	
283			MEDIC SPECIALIST	NEUROLOGIE		S	1,00	
284			MEDIC PRIMAR	NEUROLOGIE		S	1,00	
285			MEDIC PRIMAR	NEUROLOGIE		S	1,00	
286			MEDIC PRIMAR	NEUROLOGIE		S	1,00	
287			MEDIC PRIMAR	NEUROLOGIE		S	1,00	
288			MEDIC PRIMAR	NEUROLOGIE		S	1,00	
289			MEDIC PRIMAR	NEUROLOGIE		S	1,00	
PERSONAL SANITAR								
290		ASISTENT MEDICAL ȘEF		ASISTENȚA MEDICALĂ GENERALĂ		S	1,00	
291			ASISTENT MEDICAL PRINCIPAL	GENERALIST		PL	1,00	
292			ASISTENT MEDICAL PRINCIPAL	GENERALIST		PL	1,00	
293			ASISTENT MEDICAL PRINCIPAL	ASISTENȚA MEDICALĂ GENERALĂ		S	1,00	
294			ASISTENT MEDICAL	GENERALIST		PL	1,00	
295			ASISTENT MEDICAL PRINCIPAL	MEDICALĂ (MASSEUR)		PL	1,00	
296			ASISTENT MEDICAL PRINCIPAL	GENERALIST		PL	1,00	
297			ASISTENT MEDICAL PRINCIPAL	ASISTENȚA MEDICALĂ GENERALĂ		S	1,00	
298			ASISTENT MEDICAL PRINCIPAL	GENERALIST		PL	1,00	
299			ASISTENT MEDICAL PRINCIPAL	GENERALIST		PL	1,00	
300			ASISTENT MEDICAL PRINCIPAL	GENERALIST		S	1,00	
301			ASISTENT MEDICAL PRINCIPAL	ASISTENȚA MEDICALĂ GENERALĂ		S	1,00	
302			ASISTENT MEDICAL PRINCIPAL	ASISTENȚA MEDICALĂ GENERALĂ		S	1,00	
303			ASISTENT MEDICAL	GENERALIST		PL	1,00	
304			ASISTENT MEDICAL PRINCIPAL	GENERALIST		PL	1,00	
305			ASISTENT MEDICAL PRINCIPAL	GENERALIST		PL	1,00	
306			ASISTENT MEDICAL PRINCIPAL	GENERALIST		S	1,00	
307			ASISTENT MEDICAL PRINCIPAL	GENERALIST		S	1,00	
308			ASISTENT MEDICAL PRINCIPAL	GENERALIST		PL	1,00	
309			ASISTENT MEDICAL PRINCIPAL	GENERALIST		PL	1,00	
310			ASISTENT MEDICAL PRINCIPAL	GENERALIST		PL	1,00	
311			ASISTENT MEDICAL PRINCIPAL	GENERALIST		PL	1,00	
312			ASISTENT MEDICAL PRINCIPAL	GENERALIST		PL	1,00	
313			ASISTENT MEDICAL PRINCIPAL	ASISTENȚA MEDICALĂ GENERALĂ		S	1,00	
314			ASISTENT MEDICAL PRINCIPAL	GENERALIST		S	1,00	
INFIRMIERE								
315			INFIRMIERĂ			G	1,00	
316			INFIRMIERĂ			G	1,00	
317			INFIRMIERĂ			G	1,00	

0	1	2	3	4	5	6	7	8
318			INFIRMIERĂ			G	1,00	
319			INFIRMIERĂ			G	1,00	
320			INFIRMIERĂ			G	1,00	
321			INFIRMIERĂ			G	1,00	
322			INFIRMIERĂ			G	1,00	
323			INFIRMIERĂ			G	1,00	
324			INFIRMIERĂ			G	1,00	
325			INFIRMIERĂ			G	1,00	
326			INFIRMIERĂ			G	1,00	
327			INFIRMIERĂ			G	1,00	
328			INFIRMIERĂ			G	1,00	
329			INFIRMIERĂ			G	1,00	
330			INFIRMIERĂ			G	1,00	
331			INFIRMIERĂ			G	1,00	
332			INFIRMIERĂ			G	1,00	
333			INFIRMIERĂ DEBUTANT			G	1,00	
334			INFIRMIERĂ DEBUTANT			G	1,00	
335			INFIRMIERĂ DEBUTANT			G	1,00	
	INGRIJITOARE							
336			ÎNGRIJITOARE			G	1,00	
337			ÎNGRIJITOARE			G	1,00	
338			ÎNGRIJITOARE			G	1,00	
339			ÎNGRIJITOARE			G	1,00	
340			ÎNGRIJITOARE			G	1,00	
	COMPARTIMENT U.A.V.C.A. 8 PATURI MEDICI							
341			MEDIC PRIMAR***	NEUROLOGIE		S	1,00	
342			MEDIC PRIMAR***	NEUROLOGIE		S	1,00	
	ALT PERSONAL CU STUDII SUPERIOARE							
343			FIZIOKINETOTERAPEUT***	FIZIOKINETOTERAPIE		S	1,00	
344			FIZIOKINETOTERAPEUT***	FIZIOKINETOTERAPIE		S	1,00	
345			LOGOPED***	LOGOPED		S	1,00	
	PERSONAL SANITAR							
346			ASISTENT MEDICAL PRINCIPAL***	GENERALIST/MEDICALA		M/PL/SSD/S	1,00	
347			ASISTENT MEDICAL PRINCIPAL***	GENERALIST/MEDICALA		M/PL/SSD/S	1,00	
348			ASISTENT MEDICAL PRINCIPAL***	GENERALIST/MEDICALA		M/PL/SSD/S	1,00	
349			ASISTENT MEDICAL PRINCIPAL***	GENERALIST/MEDICALA		M/PL/SSD/S	1,00	
350			ASISTENT MEDICAL PRINCIPAL***	GENERALIST/MEDICALA		M/PL/SSD/S	1,00	
351			ASISTENT MEDICAL PRINCIPAL***	GENERALIST/MEDICALA		M/PL/SSD/S	1,00	
352			ASISTENT MEDICAL PRINCIPAL***	GENERALIST/MEDICALA		M/PL/SSD/S	1,00	
353			ASISTENT MEDICAL PRINCIPAL***	GENERALIST/MEDICALA		M/PL/SSD/S	1,00	
354			ASISTENT MEDICAL PRINCIPAL***	GENERALIST/MEDICALA		M/PL/SSD/S	1,00	
355			ASISTENT MEDICAL PRINCIPAL***	GENERALIST/MEDICALA		M/PL/SSD/S	2,00	
	INFIRMIERE							
356			INFIRMIERĂ***			G	1,00	
357			INFIRMIERĂ***			G	1,00	
358			INFIRMIERĂ***			G	1,00	
359			INFIRMIERĂ***			G	1,00	
360			INFIRMIERĂ***			G	1,00	
361			INFIRMIERĂ***			G	1,00	

0	1	2	3	4	5	6	7	8
362			INFIRMIERĂ***			G	1,00	
363			INFIRMIERĂ***			G	1,00	
364			INFIRMIERĂ***			G	1,00	
365			INFIRMIERĂ***			G	1,00	
ÎNGRIJITOARE								
366			ÎNGRIJITOARE***			G	1,00	
BRANCARDIER								
367			BRANCARDIER***			G	1	
368			BRANCARDIER***			G	2	
369			BRANCARDIER***			G	3	
370			BRANCARDIER***			G	4	
371			BRANCARDIER***			G	5	
372			BRANCARDIER***			G	6	
COMPARTIMENT DE RECUPERARE MEDICALĂ NEUROLOGICĂ - 12 PATURI (FINANȚATE 10 PATURI) MEDICI								
373			MEDIC PRIMAR	RECUPERARE MEDICINĂ FIZICĂ ȘI BALNEOLOGIE		S	1,00	
ALT PERSONAL CU STUDII SUPERIOARE								
374			KINETOTERAPEUT	FIZIOKINETOTERAPIE		S	1,00	
375			KINETOTERAPEUT PRINCIPAL	KINETOTERAPIE		S	1,00	
PERSONAL SANITAR								
376			ASISTENT MEDICAL PRINCIPAL	BALNEOFIZIOTERAPIE		PL	1,00	
377			ASISTENT MEDICAL DEBUTANT	GENERALIST/MEDICALA		M/PL/SSD/S	1,00	
INFIRMIERE								
378			INFIRMIERĂ DEBUTANT			G	1,00	
SECȚIA ATI I - 15 PATURI MEDICI								
379		ȘEF SECȚIE		A.T.I.		S	1,00	
380			MEDIC PRIMAR	A.T.I.		S	1,00	

0	1	2	3	4	5	6	7	8
381			MEDIC SPECIALIST	A.T.I.		S	1,00	
382			MEDIC SPECIALIST	A.T.I.		S	1,00	
383			MEDIC PRIMAR	A.T.I.		S	1,00	
384			MEDIC SPECIALIST	A.T.I.		S	1,00	
385			MEDIC PRIMAR	A.T.I.		S	1,00	
386			MEDIC SPECIALIST	A.T.I.		S	1,00	
387			MEDIC SPECIALIST	A.T.I.		S	1,00	
	ALT PERSONAL CU STUDII SUPERIOARE							
388			KINETOTERAPEUT PRINCIPAL**	KINETOTERAPIE		S	1,00	
389			PSIHOLOG PRINCIPAL	PSIHLOGIE CLINICA		S	1,00	
	PERSONAL TESA							
390			INGINER		I	S	1,00	
390			SECRETAR DEBUTANT			S	1,00	
	REGISTRATORI MEDICALI							
392			REGISTRATOR MEDICAL DEBUTANT			M	1,00	
	PERSONAL SANITAR							
393		ASISTENT MEDICAL ȘEF		ASISTENȚA MEDICALĂ GENERALĂ		S	1,00	
394			ASISTENT MEDICAL PRINCIPAL	GENERALIST		S	1,00	
395			ASISTENT MEDICAL PRINCIPAL	ASISTENȚA MEDICALĂ GENERALĂ		S	1,00	
396			ASISTENT MEDICAL PRINCIPAL	ASISTENȚA MEDICALĂ GENERALĂ		S	1,00	
397			ASISTENT MEDICAL PRINCIPAL	ASISTENȚA MEDICALĂ GENERALĂ		S	1,00	
398			ASISTENT MEDICAL PRINCIPAL	GENERALIST		PL	1,00	
399			ASISTENT MEDICAL PRINCIPAL	ASISTENȚA MEDICALĂ GENERALĂ		S	1,00	
400			ASISTENT MEDICAL PRINCIPAL	ASISTENȚA MEDICALĂ GENERALĂ		S	1,00	
401			ASISTENT MEDICAL PRINCIPAL	ASISTENȚA MEDICALĂ GENERALĂ		S	1,00	
402			ASISTENT MEDICAL PRINCIPAL	ASISTENȚA MEDICALĂ GENERALĂ		S	1,00	
403			ASISTENT MEDICAL PRINCIPAL	GENERALIST		PL	1,00	
404			ASISTENT MEDICAL PRINCIPAL	ASISTENȚA MEDICALĂ GENERALĂ		S	1,00	
405			ASISTENT MEDICAL	GENERALIST		PL	1,00	
406			ASISTENT MEDICAL PRINCIPAL	GENERALIST		PL	1,00	
407			ASISTENT MEDICAL PRINCIPAL	GENERALIST		S	1,00	
408			ASISTENT MEDICAL PRINCIPAL	GENERALIST		PL	1,00	
409			ASISTENT MEDICAL PRINCIPAL	ASISTENȚA MEDICALĂ GENERALĂ		S	1,00	
410			ASISTENT MEDICAL PRINCIPAL	ASISTENȚA MEDICALĂ GENERALĂ		S	1,00	
411			ASISTENT MEDICAL PRINCIPAL	ASISTENȚA MEDICALĂ GENERALĂ		S	1,00	
412			ASISTENT MEDICAL PRINCIPAL	ASISTENȚA MEDICALĂ GENERALĂ		S	1,00	
413			ASISTENT MEDICAL PRINCIPAL	GENERALIST		PL	1,00	
414			ASISTENT MEDICAL	GENERALIST		PL	1,00	
415			ASISTENT MEDICAL PRINCIPAL	ASISTENȚA MEDICALĂ GENERALĂ		S	1,00	
416			ASISTENT MEDICAL PRINCIPAL**	ASISTENȚA MEDICALĂ GENERALĂ		S	1,00	
417			ASISTENT MEDICAL PRINCIPAL	ASISTENȚA MEDICALĂ GENERALĂ		S	1,00	
418			ASISTENT MEDICAL PRINCIPAL	ASISTENȚA MEDICALĂ GENERALĂ		S	1,00	
419			ASISTENT MEDICAL PRINCIPAL	ASISTENȚA MEDICALĂ GENERALĂ		S	1,00	
420			ASISTENT MEDICAL PRINCIPAL	GENERALIST		S	1,00	
421			ASISTENT MEDICAL	GENERALIST		PL	1,00	
422			ASISTENT MEDICAL	ASISTENȚA MEDICALĂ GENERALĂ		S	1,00	
423			ASISTENT MEDICAL PRINCIPAL	ASISTENȚA MEDICALĂ GENERALĂ		PL	1,00	
	INFIRMIERE							
424			INFIRMIERĂ			G	1,00	
425			INFIRMIERĂ			G	1,00	
426			INFIRMIERĂ			G	1,00	

0	1	2	3	4	5	6	7	8
427			INFIRMIERĂ			G	1,00	

0	1	2	3	4	5	6	7	8
428			INFIRMIERĂ			G	1,00	
429			INFIRMIERĂ			G	1,00	
430			INFIRMIERĂ			G	1,00	
431			INFIRMIERĂ			G	1,00	
432			INFIRMIERĂ			G	1,00	
433			INFIRMIERĂ			G	1,00	
434			INFIRMIERĂ DEBUTANT			G	1,00	
435			INFIRMIERĂ			G	1,00	
436			INFIRMIERĂ			G	1,00	
437			INFIRMIERĂ			G	1,00	
438			INFIRMIERĂ			G	1,00	
439			INFIRMIERĂ DEBUTANT			G	1,00	
440			INFIRMIERĂ			G	1,00	
	INGRIJITOARE							
441			ÎNGRIJITOARE			G	1,00	
442			ÎNGRIJITOARE			G	1,00	
	BRANCARDIERI							
443			BRANCARDIER			G	1,00	
444			BRANCARDIER			G	1,00	
445			BRANCARDIER			G	1,00	
446			BRANCARDIER			G	1,00	
447			BRANCARDIER			G	1,00	
448			BRANCARDIER			G	1,00	
449			BRANCARDIER			G	1,00	
450			BRANCARDIER			G	1,00	
451			BRANCARDIER			G	1,00	
	UNITĂȚI DE TRANSFUZII SANGUINE PERSONAL MEDIU SANITAR							
452			ASISTENT MEDICAL PRINCIPAL	ASISTENȚA MEDICALĂ GENERALĂ		S	1,00	
453			ASISTENT MEDICAL PRINCIPAL	MEDICALĂ		PL	1,00	
454			ASISTENT MEDICAL PRINCIPAL	GENERALIST		PL	1,00	
455			ASISTENT MEDICAL PRINCIPAL	MEDICALĂ		S	1,00	
456			ASISTENT MEDICAL PRINCIPAL	ASISTENȚA MEDICALĂ GENERALĂ		S	1,00	
457			ASISTENT MEDICAL PRINCIPAL	ASISTENȚA MEDICALĂ GENERALĂ		S	1,00	
458			ASISTENT MEDICAL PRINCIPAL	MEDICALĂ		PL	1,00	
459			ASISTENT MEDICAL PRINCIPAL	GENERALIST		PL	1,00	
460			ASISTENT MEDICAL PRINCIPAL	ASISTENȚA MEDICALĂ GENERALĂ		S	1,00	
461			ASISTENT MEDICAL PRINCIPAL	ASISTENȚA MEDICALĂ GENERALĂ		S	1,00	
462			ASISTENT MEDICAL PRINCIPAL	MEDICALĂ		S	1,00	
463			ASISTENT MEDICAL	GENERALIST		PL	1,00	
	SECȚIA MEDICINĂ INTERNĂ II - 33 PATURI (FINANȚATE 30 PATURI)							
	MEDICI							
464		ȘEF SECȚIE		MEDICINĂ INTERNĂ		S	1,00	
465			MEDIC PRIMAR	MEDICINĂ INTERNĂ		S	1,00	
466			MEDIC SPECIALIST	MEDICINĂ INTERNĂ		S	1,00	
467			MEDIC PRIMAR	MEDICINĂ INTERNĂ		S	1,00	
468			MEDIC SPECIALIST	MEDICINĂ INTERNA		S	1,00	
	PERSONAL SANITAR							
469		ASISTENT MEDICAL ȘEF		GENERALIST		PL	1,00	

0	1	2	3	4	5	6	7	8
470			ASISTENT MEDICAL	GENERALIST		PL	1,00	
471			ASISTENT MEDICAL	GENERALIST		PL	1,00	

0	1	2	3	4	5	6	7	8
472			ASISTENT MEDICAL PRINCIPAL	GENERALIST		PL	1,00	
473			ASISTENT MEDICAL PRINCIPAL	GENERALIST		PL	1,00	
474			ASISTENT MEDICAL PRINCIPAL	GENERALIST		PL	1,00	
475			ASISTENT MEDICAL PRINCIPAL	GENERALIST		PL	1,00	
476			ASISTENT MEDICAL PRINCIPAL	GENERALIST		PL	1,00	
	INFIRMIERE							
477			INFIRMIERĂ			G	1,00	
478			INFIRMIERĂ			G	1,00	
479			INFIRMIERĂ			G	1,00	
480			INFIRMIERĂ			G	1,00	
481			INFIRMIERĂ			G	1,00	
	ÎNGRIJITOARE							
482			ÎNGRIJITOARE			G	1,00	
483			ÎNGRIJITOARE			G	1,00	
484			ÎNGRIJITOARE			G	1,00	
	COMPARTIMENT GERIATRIE ȘI GERONTOLOGIE - 15 PATURI (FINANȚATE 10 PATURI) MEDICI							
485			MEDIC PRIMAR	GERIATRIE GERONTOLOGIE		S	1,00	
	PERSONAL SANITAR							
486			ASISTENT MEDICAL PRINCIPAL	ASISTENȚA MEDICALĂ GENERALĂ		S	1,00	
487			ASISTENT MEDICAL PRINCIPAL	GENERALIST		PL	1,00	
488			ASISTENT MEDICAL PRINCIPAL	GENERALIST		PL	1,00	
489			ASISTENT MEDICAL PRINCIPAL	GENERALIST		PL	1,00	
490			ASISTENT MEDICAL PRINCIPAL	GENERALIST		PL	1,00	
	INFIRMIERE							
491			INFIRMIERA DEBUTANT			G	1,00	
	SECȚIA CHIRURGIE GENERALĂ I - 50 PATURI, DIN CARE: COMPARTIMENT ARȘI - 6 PATURI COMPARTIMENT NEUROCHIRURGIE - 5 PATURI (FINANȚATE PE SECȚIE 39 PATURI)							
	MEDICI							
492		ȘEF SECȚIE		CHIRURGIE		S	1,00	
493			MEDIC PRIMAR	CHIRURGIE GENERALĂ		S	1,00	
494			MEDIC PRIMAR	CHIRURGIE		S	1,00	
495			MEDIC PRIMAR	CHIRURGIE		S	1,00	
496			MEDIC PRIMAR	CHIRURGIE		S	1,00	
497			MEDIC PRIMAR	CHIRURGIE GENERALĂ		S	1,00	
498			MEDIC SPECIALIST	CHIRURGIE		S	1,00	
	PERSONAL SANITAR							
499		ASISTENT MEDICAL ȘEF		GENERALIST		PL	1,00	
500			ASISTENT MEDICAL	GENERALIST		PL	1,00	
501			ASISTENT MEDICAL PRINCIPAL	GENERALIST		PL	1,00	
502			ASISTENT MEDICAL PRINCIPAL	GENERALIST		PL	1,00	
503			ASISTENT MEDICAL PRINCIPAL	GENERALIST		PL	1,00	
504			ASISTENT MEDICAL DEBUTANT	GENERALIST/MEDICALĂ		M/PL/SSD/S	1,00	
505			ASISTENT MEDICAL PRINCIPAL	GENERALIST		PL	1,00	
506			ASISTENT MEDICAL	GENERALIST		PL	1,00	
507			ASISTENT MEDICAL PRINCIPAL	ASISTENȚA MEDICALĂ GENERALĂ		S	1,00	
508			ASISTENT MEDICAL PRINCIPAL	GENERALIST		PL	1,00	

0	1	2	3	4	5	6	7	8
509			ASISTENT MEDICAL PRINCIPAL	GENERALIST		S	1,00	
510			ASISTENT MEDICAL PRINCIPAL	GENERALIST		PL	1,00	

0	1	2	3	4	5	6	7	8
511			ASISTENT MEDICAL PRINCIPAL	GENERALIST		PL	1,00	
	INFIRMIERE							
512			INFIRMIERĂ			G	1,00	
513			INFIRMIERĂ			G	1,00	
514			INFIRMIERĂ			G	1,00	
515			INFIRMIERĂ			G	1,00	
516			INFIRMIERĂ			G	1,00	
	ÎNGRIJITOARE							
517			ÎNGRIJITOARE			G	1,00	
518			ÎNGRIJITOARE			G	1,00	
519			ÎNGRIJITOARE			G	1,00	
520			ÎNGRIJITOARE			G	1,00	
521			ÎNGRIJITOARE			G	1,00	
	COMPARTIMENT ARȘI - 3 PATURI MEDICI							
522			MEDIC SPECIALIST	CHIRURGIE PLASTICĂ ȘI REPARATORIE		S	1,00	
	PERSONAL SANITAR							
523			ASISTENT MEDICAL DEBUTANT	GENERALIST/MEDICALA		M/PL/SSD/S	1,00	
	COMPARTIMENT NEUROGHIRURGIE - 5 PATURI MEDICI							
524			MEDIC SPECIALIST	NEUROCHIRURGIE		S	1,00	
	PERSONAL SANITAR							
525			ASISTENT MEDICAL DEBUTANT	GENERALIST		M/PL/SSD/S	1,00	
526			ASISTENT MEDICAL DEBUTANT	GENERALIST		M/PL/SSD/S	1,00	
527			ASISTENT MEDICAL DEBUTANT	GENERALIST		M/PL/SSD/S	1,00	
	SECȚIA CHIRURGIE GENERALĂ II - 53 PATURI, DIN CARE : COMPARTIMENT CHIRURGIE ȘI ORTOPEDIE INFANTILĂ - 9 PATURI COMPARTIMENT CHIRURGIE TORACICA - 5 PATURI (FINANȚATE PE SECȚIE - 39 PATURI)							
	MEDICI							
528		ȘEF SECȚIE		CHIRURGIE		S	1,00	
529			MEDIC PRIMAR	CHIRURGIE GENERALĂ		S	1,00	
530			MEDIC PRIMAR	CHIRURGIE GENERALĂ		S	1,00	
531			MEDIC PRIMAR	CHIRURGIE GENERALĂ		S	1,00	
532			MEDIC SPECIALIST	CHIRURGIE GENERALĂ		S	1,00	
533			MEDIC REZIDENT	CHIRURGIE GENERALĂ		S	1,00	
534			MEDIC SPECIALIST	CHIRURGIE GENERALĂ		S	1,00	
	PERSONAL SANITAR							
535		ASISTENT MEDICAL ȘEF		GENERALIST		PL	1,00	
536			ASISTENT MEDICAL PRINCIPAL	GENERALIST		PL	1,00	
537			ASISTENT MEDICAL PRINCIPAL	GENERALIST		PL	1,00	
538			ASISTENT MEDICAL PRINCIPAL	GENERALIST		PL	1,00	
539			ASISTENT MEDICAL	GENERALIST		PL	1,00	
540			ASISTENT MEDICAL PRINCIPAL	GENERALIST		PL	1,00	
541			ASISTENT MEDICAL PRINCIPAL	MEDICALA		PL	1,00	
542			ASISTENT MEDICAL PRINCIPAL	GENERALIST		PL	1,00	
543			ASISTENT MEDICAL PRINCIPAL	GENERALIST		PL	1,00	
544			ASISTENT MEDICAL PRINCIPAL	GENERALIST		PL	1,00	

0	1	2	3	4	5	6	7	8
545			ASISTENT MEDICAL PRINCIPAL	GENERALIST		S	1,00	
546			ASISTENT MEDICAL PRINCIPAL	GENERALIST		PL	1,00	
547			ASISTENT MEDICAL	GENERALIST		PL	1,00	

0	1	2	3	4	5	6	7	8
	INFIRMIERE							
548			INFIRMIERĂ			G	1,00	
549			INFIRMIERĂ			G	1,00	
550			INFIRMIERĂ			G	1,00	
551			INFIRMIERĂ			G	1,00	
552			INFIRMIERĂ			G	1,00	
	ÎNGRIJITOARE							
553			ÎNGRIJITOARE			G	1,00	
554			ÎNGRIJITOARE			G	1,00	
555			ÎNGRIJITOARE			G	1,00	
556			ÎNGRIJITOARE			G	1,00	
	COMPARTIMENT CHIRURGIE ȘI ORTOPEDIE INFANTILĂ - 9 PATURI (FINANȚATE 9 PATURI)							
	MEDICI							
557			MEDIC PRIMAR	CHIRURGIE PEDIATRICĂ		S	1,00	
558			MEDIC SPECIALIST	CHIRURGIE PEDIATRICĂ		S	1,00	
	PERSONAL SANITAR							
559			ASISTENT MEDICAL	GENERALIST/MEDICALA		M/PL/SSD/S	1,00	
560			ASISTENT MEDICAL	GENERALIST/MEDICALA		M/PL/SSD/S	1,00	
	INFIRMIERE							
561			INFIRMIERĂ			G	1,00	
	COMPARTIMENT CHIRURGIE TORACICA - 5 PATURI (FINANȚATE 3 PATURI)							
	MEDICI							
562			MEDIC SPECIALIST	CHIRURGIE TORACICA		S	1,00	
	PERSONAL SANITAR							
563			ASISTENT MEDICAL DEBUTANT	GENERALIST/MEDICALA		M/PL/SSD/S	1,00	
	SECȚIA ATI II - 25 PATURI MEDICI							
564		ȘEF SECȚIE		A.T.I.		S	1,00	
565			MEDIC PRIMAR	A.T.I.		S	1,00	
566			MEDIC PRIMAR	A.T.I.		S	1,00	
567			MEDIC PRIMAR	A.T.I.		S	1,00	
568			MEDIC PRIMAR	A.T.I.		S	1,00	
569			MEDIC SPECIALIST	A.T.I.		S	1,00	
570			MEDIC SPECIALIST	A.T.I.		S	1,00	
571			MEDIC REZIDENT	A.T.I.		S	1,00	
572			MEDIC SPECIALIST	A.T.I.		S	1,00	
573			MEDIC SPECIALIST	A.T.I.		S	1,00	
574			MEDIC SPECIALIST	A.T.I.		S	1,00	
575			MEDIC SPECIALIST	A.T.I.		S	1,00	
576			MEDIC SPECIALIST	A.T.I.		S	1,00	
577			MEDIC SPECIALIST	A.T.I.		S	1,00	
	ALT PERSONAL CU STUDII SUPERIOARE							
578			KINETOTERAPEUT PRINCIPAL	KINETOTERAPIE		S	1,00	
579			KINETOTERAPEUT DEBUTANT***	KINETOTERAPIE		S	2,00	
580			PSIHOLOG PRINCIPAL	PSIHLOGIE		S	1,00	

0	1	2	3	4	5	6	7	8
	REGISTRATORI MEDICALI							
581			REGISTRATOR MEDICAL DEBUTANT			M	1,00	

0	1	2	3	4	5	6	7	8
	PERSONAL TESA							
582			INGINER		I	S	1,00	
583			SECRETAR DEBUTANT			M	1,00	
	PERSONAL SANITAR							
584		ASISTENT MEDICAL ȘEF		ASISTENȚA MEDICALĂ GENERALĂ		S	1,00	
585			ASISTENT MEDICAL	GENERALIST		PL	1,00	
586			ASISTENT MEDICAL PRINCIPAL	ASISTENȚA MEDICALĂ GENERALĂ		S	1,00	
587			ASISTENT MEDICAL PRINCIPAL	GENERALIST		PL	1,00	
588			ASISTENT MEDICAL PRINCIPAL	MEDICALĂ		PL	1,00	
589			ASISTENT MEDICAL PRINCIPAL	GENERALIST		PL	1,00	
590			ASISTENT MEDICAL PRINCIPAL	ASISTENȚA MEDICALĂ GENERALĂ		S	1,00	
591			ASISTENT MEDICAL PRINCIPAL	MEDICALĂ		PL	1,00	
592			ASISTENT MEDICAL PRINCIPAL	ASISTENȚA MEDICALĂ GENERALĂ		S	1,00	
593			ASISTENT MEDICAL PRINCIPAL	GENERALIST		PL	1,00	
594			ASISTENT MEDICAL PRINCIPAL	GENERALIST		S	1,00	
595			ASISTENT MEDICAL PRINCIPAL	ASISTENȚA MEDICALĂ GENERALĂ		S	1,00	
596			ASISTENT MEDICAL PRINCIPAL	ASISTENȚA MEDICALĂ GENERALĂ		S	1,00	
597			ASISTENT MEDICAL PRINCIPAL	GENERALIST		PL	1,00	
598			ASISTENT MEDICAL PRINCIPAL	ASISTENȚA MEDICALĂ GENERALĂ		S	1,00	
599			ASISTENT MEDICAL PRINCIPAL	GENERALIST		PL	1,00	
600			ASISTENT MEDICAL PRINCIPAL	ASISTENȚA MEDICALĂ GENERALĂ		S	1,00	
601			ASISTENT MEDICAL PRINCIPAL	ASISTENȚA MEDICALĂ GENERALĂ		S	1,00	
602			ASISTENT MEDICAL PRINCIPAL	GENERALIST		PL	1,00	
603			ASISTENT MEDICAL PRINCIPAL	ASISTENȚA MEDICALĂ GENERALĂ		S	1,00	
604			ASISTENT MEDICAL PRINCIPAL	GENERALIST		PL	1,00	
605			ASISTENT MEDICAL PRINCIPAL	MEDICALĂ		S	1,00	
606			ASISTENT MEDICAL PRINCIPAL	GENERALĂ		PL	1,00	
607			ASISTENT MEDICAL PRINCIPAL	GENERALIST		PL	1,00	
608			ASISTENT MEDICAL PRINCIPAL	GENERALIST		PL	1,00	
609			ASISTENT MEDICAL PRINCIPAL	ASISTENȚA MEDICALĂ GENERALĂ		S	1,00	
610			ASISTENT MEDICAL PRINCIPAL	GENERALIST		PL	1,00	
611			ASISTENT MEDICAL PRINCIPAL	GENERALIST		PL	1,00	
612			ASISTENT MEDICAL PRINCIPAL	GENERALIST		PL	1,00	
613			ASISTENT MEDICAL	GENERALIST		PL	1,00	
614			ASISTENT MEDICAL	ASISTENȚA MEDICALĂ GENERALĂ		S	1,00	
615			ASISTENT MEDICAL	GENERALIST		PL	1,00	
616			ASISTENT MEDICAL PRINCIPAL	GENERALIST		PL	1,00	
617			ASISTENT MEDICAL PRINCIPAL	GENERALIST		PL	1,00	
618			ASISTENT MEDICAL PRINCIPAL	ASISTENȚA MEDICALĂ GENERALĂ		S	1,00	
619			ASISTENT MEDICAL PRINCIPAL	GENERALIST		PL	1,00	
620			ASISTENT MEDICAL	GENERALIST		PL	1,00	
621			ASISTENT MEDICAL PRINCIPAL	GENERALIST		PL	1,00	
622			ASISTENT MEDICAL	GENERALIST		PL	1,00	
623			ASISTENT MEDICAL	ASISTENȚA MEDICALĂ GENERALĂ		S	1,00	
624			ASISTENT MEDICAL PRINCIPAL	ASISTENȚA MEDICALĂ GENERALĂ		PL	1,00	
625			ASISTENT MEDICAL	GENERALIST		PL	1,00	
626			ASISTENT MEDICAL	GENERALIST		PL	1,00	
627			ASISTENT MEDICAL PRINCIPAL	ASISTENȚA MEDICALĂ GENERALĂ		PL	1,00	
628			ASISTENT MEDICAL PRINCIPAL	GENERALIST		PL	1,00	
629			ASISTENT MEDICAL PRINCIPAL	GENERALIST		S	1,00	
630			ASISTENT MEDICAL PRINCIPAL	ASISTENT MEDICAL GENERALIST		S	1,00	

0	1	2	3	4	5	6	7	8
631			ASISTENT MEDICAL PRINCIPAL	ASISTENT MEDICAL GENERALIST		S	1,00	
632			ASISTENT MEDICAL	GENERALIST		PL	1,00	

0	1	2	3	4	5	6	7	8
633			ASISTENT MEDICAL PRINCIPAL	GENERALIST		PL	1,00	
634			ASISTENT MEDICAL PRINCIPAL	ASISTENT MEDICAL GENERALIST		PL	1,00	
INFIRMIERE								
635			INFIRMIERĂ			G	1,00	
636			INFIRMIERĂ			G	1,00	
637			INFIRMIERĂ			G	1,00	
638			INFIRMIERĂ			G	1,00	
639			INFIRMIERĂ			G	1,00	
640			INFIRMIERĂ			G	1,00	
641			INFIRMIERĂ			G	1,00	
642			INFIRMIERĂ			G	1,00	
643			INFIRMIERĂ			G	1,00	
644			INFIRMIERĂ			G	1,00	
645			INFIRMIERĂ			G	1,00	
646			INFIRMIERĂ			G	1,00	
647			INFIRMIERĂ			G	1,00	
648			INFIRMIERĂ			G	1,00	
649			INFIRMIERĂ			G	1,00	
650			INFIRMIERĂ			G	1,00	
651			INFIRMIERĂ			G	1,00	
652			INFIRMIERĂ			G	1,00	
653			INFIRMIERĂ			G	1,00	
654			INFIRMIERĂ			G	1,00	
655			INFIRMIERĂ			G	1,00	
ÎNGRIJITOARE								
656			ÎNGRIJITOARE			G	1,00	
657			ÎNGRIJITOARE			G	1,00	
658			ÎNGRIJITOARE			G	1,00	
BRANCARDIERI								
659			BRANCARDIER			G	1,00	
660			BRANCARDIER			G	1,00	
661			BRANCARDIER			G	1,00	
662			BRANCARDIER			G	1,00	
663			BRANCARDIER			G	1,00	
664			BRANCARDIER			G	1,00	
665			BRANCARDIER			G	1,00	
666			BRANCARDIER			G	1,00	
SECȚIA ORTOPEDIE ȘI TRAUMATOLOGIE - 48 PATURI (FINANTATE 48 PATURI) -SALA DE KINETOTERAPIE-ORTOPEDIE-TRAUMATOLOGIE								
MEDICI								
667		ȘEF SECȚIE		ORTOPEDIE TRAUMATOLOGIE		S	1,00	
668			MEDIC SPECIALIST	ORTOPEDIE TRAUMATOLOGIE		S	1,00	
669			MEDIC PRIMAR	ORTOPEDIE TRAUMATOLOGIE		S	1,00	
670			MEDIC PRIMAR	ORTOPEDIE TRAUMATOLOGIE		S	1,00	
671			MEDIC PRIMAR	ORTOPEDIE TRAUMATOLOGIE		S	1,00	
672			MEDIC PRIMAR	ORTOPEDIE TRAUMATOLOGIE		S	1,00	
673			MEDIC PRIMAR	ORTOPEDIE TRAUMATOLOGIE		S	1,00	
674			MEDIC PRIMAR	ORTOPEDIE TRAUMATOLOGIE		S	1,00	
675			MEDIC PRIMAR	ORTOPEDIE TRAUMATOLOGIE		S	1,00	

0	1	2	3	4	5	6	7	8
	PERSONAL SANITAR							
676		ASISTENT MEDICAL ŞEF		GENERALIST		PL	1,00	

0	1	2	3	4	5	6	7	8
677			ASISTENT MEDICAL PRINCIPAL	GENERALIST		PL	1,00	
678			ASISTENT MEDICAL PRINCIPAL	ASISTENȚĂ MEDICALĂ GENERALĂ		S	1,00	
679			ASISTENT MEDICAL PRINCIPAL	ASISTENȚĂ MEDICALĂ GENERALĂ		S	1,00	
680			ASISTENT MEDICAL PRINCIPAL	GENERALIST		PL	1,00	
681			ASISTENT MEDICAL PRINCIPAL	MEDICALĂ		PL	1,00	
682			ASISTENT MEDICAL PRINCIPAL	GENERALIST		PL	1,00	
683			ASISTENT MEDICAL PRINCIPAL	GENERALIST		PL	1,00	
684			ASISTENT MEDICAL PRINCIPAL	GENERALIST		PL	1,00	
685			ASISTENT MEDICAL PRINCIPAL	MEDICALĂ (MASSEUR)		PL	1,00	
686			MASSEUR			M	1,00	
687			ASISTENT MEDICAL DEBUTANT	GENERALIST/MEDICALA		M/PL/SSD/S	1,00	
688			ASISTENT MEDICAL DEBUTANT	GENERALIST/MEDICALA		M/PL/SSD/S	1,00	
689			ASISTENT MEDICAL	GENERALIST		PL	1,00	
INFIRMIERE								
690			INFIRMIERĂ			G	1,00	
691			INFIRMIERĂ			G	1,00	
692			INFIRMIERĂ			G	1,00	
693			INFIRMIERĂ			G	1,00	
694			INFIRMIERĂ			G	1,00	
695			INFIRMIERĂ			G	1,00	
BRANCARDIERI								
696			BRANCARDIER			G	1,00	
ÎNGRIJITOARE								
697			ÎNGRIJITOARE			G	1,00	
698			ÎNGRIJITOARE			G	1,00	
699			ÎNGRIJITOARE			G	1,00	
700			ÎNGRIJITOARE			G	1,00	
SALA DE KINETOTERAPIE ALT PERSONAL CU STUDII SUPERIOARE								
701			KINETOTERAPEUT PRINCIPAL	KINETOTERAPIE		S	1,00	
SECȚIA ORL - 33 PATURI, DIN CARE: COMPARTIMENT CHIRURGIE ORALA ȘI MAXILO FACIALA - 8 PATURI (FINANȚATE PE SECȚIE 25 PATURI)								
MEDICI								
702		ȘEF SECȚIE		ORL		S	1,00	
703			MEDIC PRIMAR	ORL		S	1,00	
704			MEDIC PRIMAR	ORL		S	1,00	
705			MEDIC SPECIALIST**	ORL		S	1,00	
706			MEDIC PRIMAR	ORL		S	1,00	
707			MEDIC SPECIALIST	ORL		S	1,00	
708			MEDIC PRIMAR	ORL		S	1,00	
PERSONAL SANITAR								
709		ASISTENT MEDICAL ȘEF		ASISTENȚA MEDICALA GENERALA		S	1,00	
710			ASISTENT MEDICAL	GENERALIST		PL	1,00	
711			ASISTENT MEDICAL PRINCIPAL	MEDICALĂ		PL	1,00	
712			ASISTENT MEDICAL PRINCIPAL	GENERALIST		PL	1,00	
713			ASISTENT MEDICAL PRINCIPAL	ASISTENȚA MEDICALA GENERALA		S	1,00	
714			ASISTENT MEDICAL PRINCIPAL	GENERALIST		S	1,00	
715			ASISTENT MEDICAL PRINCIPAL	GENERALIST		S	1,00	

0	1	2	3	4	5	6	7	8
716			ASISTENT MEDICAL DEBUTANT	GENERALIST/MEDICALA		PL/SSD/S	1,00	

0	1	2	3	4	5	6	7	8
	INFIRMIERE							
717			INFIRMIERĂ			G	1,00	
718			INFIRMIERĂ			G	1,00	
719			INFIRMIERĂ			G	1,00	
720			INFIRMIERĂ DEBUTANT			G	1,00	
721			INFIRMIERĂ			G	1,00	
	ÎNGRIJITOARE							
722			ÎNGRIJITOARE			G	1,00	
723			ÎNGRIJITOARE			G	1,00	
724			ÎNGRIJITOARE			G	1,00	
	COMPARTIMENT CHIRURGIE ORALĂ ȘI MAXILO-FACIALĂ - 8 PATURI (FINANȚATE 8 PATURI) MEDICI							
725			MEDIC PRIMAR	CHIRURGIE BUCO MAXILO FACIALĂ		S	1,00	
726			MEDIC PRIMAR	CHIRURGIE BUCO MAXILO FACIALĂ		S	1,00	
	PERSONAL SANITAR							
727			ASISTENT MEDICAL PRINCIPAL	PEDIATRIE		PL	1,00	
728			ASISTENT MEDICAL PRINCIPAL	GENERALIST		PL	1,00	
	SECȚIA OFTALMOLOGIE - 30 PATURI (FINANȚATE 25 PATURI)							
729		ȘEF SECȚIE		OFTALMOLOGIE		S	1,00	
730			MEDIC PRIMAR	OFTALMOLOGIE		S	1,00	
731			MEDIC PRIMAR	OFTALMOLOGIE		S	1,00	
732			MEDIC PRIMAR	OFTALMOLOGIE		S	1,00	
733			MEDIC PRIMAR	OFTALMOLOGIE		S	1,00	
734			MEDIC PRIMAR	OFTALMOLOGIE		S	1,00	
735			MEDIC PRIMAR	OFTALMOLOGIE		S	1,00	
	PERSONAL SANITAR							
736		ASISTENT MEDICAL ȘEF		ASISTENTA MEDICALA GENERALA		S	1,00	
737			ASISTENT MEDICAL PRINCIPAL	ASISTENTA MEDICALA GENERALA		S	1,00	
738			ASISTENT MEDICAL PRINCIPAL	ASISTENTA MEDICALA GENERALA		S	1,00	
739			ASISTENT MEDICAL PRINCIPAL	GENERALIST		PL	1,00	
740			ASISTENT MEDICAL PRINCIPAL	GENERALIST		PL	1,00	
741			ASISTENT MEDICAL PRINCIPAL	ASISTENTA MEDICALA GENERALA		S	1,00	
742			ASISTENT MEDICAL PRINCIPAL	GENERALIST		PL	1,00	
743			ASISTENT MEDICAL DEBUTANT	GENERALIST/MEDICALA		M/PL/SSD/S	1,00	
744			ASISTENT MEDICAL DEBUTANT	GENERALIST/MEDICALA		M/PL/SSD/S	1,00	
	INFIRMIERE							
745			INFIRMIERĂ			G	1,00	
746			INFIRMIERĂ			G	1,00	
747			INFIRMIERĂ			G	1,00	
748			INFIRMIERĂ			G	1,00	
749			INFIRMIERĂ			G	1,00	
	ÎNGRIJITOARE							
750			ÎNGRIJITOARE			G	1,00	
751			ÎNGRIJITOARE			G	1,00	
752			ÎNGRIJITOARE			G	1,00	
	SECȚIA RECUPERARE, MEDICINĂ FIZICĂ ȘI BALNEOLOGIE - 56 PATURI (FINANȚATE 45 PATURI) MEDICI							

0	1	2	3	4	5	6	7	8
753		ŞEF SECŢIE		BALNEOLOGIE RECUPERARE MEDICALA		S	1,00	

0	1	2	3	4	5	6	7	8
754			MEDIC PRIMAR	BALNEOFIZIOLOGIE		S	1,00	
755			MEDIC PRIMAR	BALNEOLOGIE RECUPERARE MEDICALĂ		S	1,00	
756			MEDIC PRIMAR	RECUPERARE, MEDICINĂ FIZICĂ ȘI BALNEOLOGIE		S	1,00	
757			MEDIC PRIMAR	RECUPERARE, MEDICINĂ FIZICĂ ȘI BALNEOLOGIE		S	1,00	
758			MEDIC SPECIALIST	RECUPERARE, MEDICINĂ FIZICĂ ȘI BALNEOLOGIE		S	1,00	
PERSONAL SANITAR								
759		ASISTENT MEDICAL ȘEF		ASISTENTA MEDICALA GENERALA		S	1,00	
760			ASISTENT MEDICAL PRINCIPAL	GENERALIST		PL	1,00	
761			ASISTENT MEDICAL PRINCIPAL	GENERALIST		PL	1,00	
762			ASISTENT MEDICAL PRINCIPAL	GENERALIST		PL	1,00	
763			ASISTENT MEDICAL PRINCIPAL	GENERALIST		PL	1,00	
764			ASISTENT MEDICAL PRINCIPAL	ASISTENȚA MEDICALĂ GENERALĂ		S	1,00	
765			ASISTENT MEDICAL PRINCIPAL	ASISTENȚA MEDICALĂ GENERALĂ		S	1,00	
766			ASISTENT MEDICAL PRINCIPAL	GENERALIST		PL	1,00	
767			ASISTENT MEDICAL PRINCIPAL	GENERALIST		PL	1,00	
768			ASISTENT MEDICAL PRINCIPAL	GENERALIST		PL	1,00	
769			ASISTENT MEDICAL DEBUTANT	GENERALIST/MEDICALA		M/PL/SSD/S	1,00	
INFIRMIERE								
770			INFIRMIERĂ			G	1,00	
771			INFIRMIERĂ			G	1,00	
772			INFIRMIERĂ			G	1,00	
773			INFIRMIERĂ			G	1,00	
774			INFIRMIERĂ			G	1,00	
775			INFIRMIERĂ DEBUTANT			G	1,00	
776			INFIRMIERĂ DEBUTANT			G	1,00	
777			INFIRMIERĂ DEBUTANT			G	1,00	
778			INFIRMIERĂ DEBUTANT			G	1,00	
779			INFIRMIERĂ DEBUTANT			G	1,00	
780			INFIRMIERĂ DEBUTANT			G	1,00	
781			INFIRMIERĂ			G	1,00	
782			INFIRMIERĂ			G	1,00	
783			INFIRMIERĂ DEBUTANT			G	1,00	
INGRIJITOARE								
784			ÎNGRIJITOARE			G	1,00	
785			ÎNGRIJITOARE			G	1,00	
786			ÎNGRIJITOARE			G	1,00	
787			ÎNGRIJITOARE			G	1,00	
SECȚIA UROLOGIE - 25 PATURI (FINANȚATE 24 PATURI) MEDICI								
788		ȘEF SECȚIE		UROLOGIE		S	1,00	
789			MEDIC PRIMAR	UROLOGIE		S	1,00	
790			MEDIC PRIMAR	UROLOGIE		S	1,00	
791			MEDIC SPECIALIST	UROLOGIE		S	1,00	
792			MEDIC PRIMAR	UROLOGIE		S	1,00	
793			MEDIC SPECIALIST**	UROLOGIE		S	1,00	

0	1	2	3	4	5	6	7	8
	<i>PERSONAL SANITAR</i>							
794		ASISTENT MEDICAL ȘEF		ASISTENTĂ MEDICALĂ GENERALĂ		S	1,00	

0	1	2	3	4	5	6	7	8
795			ASISTENT MEDICAL PRINCIPAL	GENERALIST		S	1,00	
796			ASISTENT MEDICAL PRINCIPAL	ASISTENTĂ MEDICALĂ GENERALĂ		S	1,00	
797			ASISTENT MEDICAL PRINCIPAL	ASISTENTĂ MEDICALĂ GENERALĂ		S	1,00	
798			ASISTENT MEDICAL	GENERALIST		PL	1,00	
799			ASISTENT MEDICAL PRINCIPAL	MEDICALĂ		PL	1,00	
800			ASISTENT MEDICAL	ASISTENTĂ MEDICALĂ GENERALĂ		S	1,00	
801			ASISTENT MEDICAL PRINCIPAL	ASISTENTĂ MEDICALĂ GENERALĂ		S	1,00	
INFIRMIERE								
802			INFIRMIERĂ			G	1,00	
803			INFIRMIERĂ			G	1,00	
804			INFIRMIERĂ			G	1,00	
805			INFIRMIERĂ			G	1,00	
806			INFIRMIERĂ			G	1,00	
ÎNGRIJITOARE								
807			ÎNGRIJITOARE			G	1,00	
808			ÎNGRIJITOARE			G	1,00	
SECȚIA BOLI INFECȚIOASE - 55 PATURI, DIN CARE: COMPARTIMENT HIV/SIDA - 5 PATURI (FINANȚATE 29 PATURI) MEDICI								
809		ȘEF SECȚIE		BOLI INFECȚIOASE		S	1,00	
810			MEDIC REZIDENT (ULTIMUL AN)	BOLI INFECȚIOASE		S	1,00	
811			MEDIC SPECIALIST	BOLI INFECȚIOASE		S	1,00	
812			MEDIC SPECIALIST	BOLI INFECȚIOASE		S	1,00	
813			MEDIC PRIMAR	BOLI INFECȚIOASE		S	1,00	
PERSONAL SANITAR								
814		ASISTENT MEDICAL SEF		GENERALIST		PL	1,00	
815			ASISTENT MEDICAL PRINCIPAL	GENERALIST		PL	1,00	
816			ASISTENT MEDICAL PRINCIPAL	GENERALIST		PL	1,00	
817			ASISTENT MEDICAL PRINCIPAL	MEDICALĂ		PL	1,00	
818			ASISTENT MEDICAL PRINCIPAL	MEDICALĂ		PL	1,00	
819			ASISTENT MEDICAL PRINCIPAL	GENERALIST		PL	1,00	
820			ASISTENT MEDICAL PRINCIPAL	ASISTENTĂ MEDICALĂ GENERALĂ		S	1,00	
821			ASISTENT MEDICAL PRINCIPAL	MEDICALĂ		PL	1,00	
822			ASISTENT MEDICAL	GENERALIST		PL	1,00	
823			ASISTENT MEDICAL PRINCIPAL	MEDICALĂ		PL	1,00	
824			ASISTENT MEDICAL PRINCIPAL	GENERALIST		PL	1,00	
INFIRMIERE								
825			INFIRMIERĂ			G	1,00	
826			INFIRMIERĂ			G	1,00	
827			INFIRMIERĂ			G	1,00	
828			INFIRMIERĂ			G	1,00	
829			INFIRMIERĂ			G	1,00	
ÎNGRIJITOARE								
830			ÎNGRIJITOARE			G	1,00	
831			ÎNGRIJITOARE			G	1,00	
832			ÎNGRIJITOARE			G	1,00	
833			ÎNGRIJITOARE			G	1,00	
834			ÎNGRIJITOARE			G	1,00	

0	1	2	3	4	5	6	7	8
COMPARTIMENT HIV/SIDA- 5 PATURI (FINANȚATE 3 PATURI)								
MEDICI								
835			MEDIC PRIMAR	BOLI INFECȚIOASE		S	1,00	
PERSONAL SANITAR								
836			ASISTENT MEDICAL	GENERALIST/MEDICALĂ		M/PL/SSD/S	1,00	
837			ASISTENT MEDICAL	GENERALIST/MEDICALĂ		M/PL/SSD/S	1,00	
838			ASISTENT MEDICAL	GENERALIST/MEDICALĂ		M/PL/SSD/S	1,00	
INFIRMIERE								
839			INFIRMIERĂ			G	1,00	
SECȚIA PSIHIATRIE-ACUȚI - 60 PATURI (FINANȚATE 60 PATURI)								
MEDICI								
840		ȘEF SECȚIE		PSIHIATRIE		S	1,00	
841			MEDIC PRIMAR	PSIHIATRIE		S	1,00	
842			MEDIC PRIMAR	PSIHIATRIE		S	1,00	
843			MEDIC PRIMAR	PSIHIATRIE		S	1,00	
844			MEDIC PRIMAR	PSIHIATRIE		S	1,00	
845			MEDIC PRIMAR	PSIHIATRIE		S	1,00	
846			MEDIC PRIMAR	PSIHIATRIE		S	1,00	
847			MEDIC SPECIALIST	PSIHIATRIE		S	1,00	
848			MEDIC SPECIALIST	PSIHIATRIE		S	1,00	
ALT PERSONAL CU STUDII SUPERIOARE								
849			PSIHOLOG PRINCIPAL	PSIHOLOGIE CLINICĂ		S	1,00	
PERSONAL SANITAR								
850		ASISTENT MEDICAL ȘEF		ASISTENTĂ MEDICALĂ GENERALĂ		S	1,00	
851			ASISTENT MEDICAL PRINCIPAL	ASISTENTĂ MEDICALĂ GENERALĂ		S	1,00	
852			ASISTENT MEDICAL PRINCIPAL	ASISTENTĂ MEDICALĂ GENERALĂ		S	1,00	
853			ASISTENT MEDICAL PRINCIPAL	ASISTENTĂ MEDICALĂ GENERALĂ		S	1,00	
854			ASISTENT MEDICAL PRINCIPAL	ASISTENTĂ MEDICALĂ GENERALĂ		S	1,00	
855			ASISTENT MEDICAL PRINCIPAL	MEDICALĂ		PL	1,00	
856			ASISTENT MEDICAL PRINCIPAL	GENERALIST		PL	1,00	
857			ASISTENT MEDICAL PRINCIPAL	MEDICALĂ		PL	1,00	
858			ASISTENT MEDICAL PRINCIPAL	GENERALIST		PL	1,00	
859			ASISTENT MEDICAL PRINCIPAL	GENERALIST		PL	1,00	
860			ASISTENT MEDICAL PRINCIPAL	GENERALIST		S	1,00	
861			ASISTENT MEDICAL PRINCIPAL	GENERALIST		PL	1,00	
862			ASISTENT MEDICAL PRINCIPAL	ASISTENTĂ MEDICALĂ GENERALĂ		S	1,00	
863			ASISTENT MEDICAL PRINCIPAL	ASISTENTĂ MEDICALĂ GENERALĂ		S	1,00	
864			ASISTENT MEDICAL PRINCIPAL	GENERALIST		PL	1,00	
865			ASISTENT MEDICAL PRINCIPAL	ASISTENTĂ MEDICALĂ GENERALĂ		S	1,00	
866			ASISTENT MEDICAL DEBUTANT	GENERALIST/MEDICALĂ		M/PL/SSD/S	1,00	
INFIRMIERE								
867			INFIRMIERĂ			G	1,00	
868			INFIRMIERĂ DEBUTANT			G	1,00	
869			INFIRMIERĂ			G	1,00	
870			INFIRMIERĂ			G	1,00	
871			INFIRMIERĂ			G	1,00	
872			INFIRMIERĂ			G	1,00	

0	1	2	3	4	5	6	7	8
873			INFIRMIERĂ			G	1,00	
874			INFIRMIERĂ			G	1,00	

0	1	2	3	4	5	6	7	8
	ÎNGRIJITOARE							
875			ÎNGRIJITOARE			G	1,00	
876			ÎNGRIJITOARE			G	1,00	
877			ÎNGRIJITOARE			G	1,00	
	MUNCITORI NECALIFICATI							
878			MUNCITOR NECALIFICAT		I	G	1,00	
879			MUNCITOR NECALIFICAT		I	G	1,00	
880			MUNCITOR NECALIFICAT		I	G	1,00	
881			MUNCITOR NECALIFICAT		I	G	1,00	
882			MUNCITOR NECALIFICAT		I	G	1,00	
	SECȚIA ONCOLOGIE MEDICALĂ - 46 PATURI (FINANȚATE 45 PATURI) 24 PATURI APROBATE TEMPORAR MEDICI							
883		ȘEF SECȚIE		ONCOLOGIE CHIMIOTERAPIE		S	1,00	
884			MEDIC PRIMAR	ONCOLOGIE CHIMIOTERAPIE		S	1,00	
885			MEDIC SPECIALIST	ONCOLOGIE		S	1,00	
886			MEDIC PRIMAR	ONCOLOGIE		S	1,00	
887			MEDIC REZIDENT	ONCOLOGIE		S	1,00	
888			MEDIC SPECIALIST	ONCOLOGIE		S	1,00	
889			MEDIC SPECIALIST	ONCOLOGIE MEDICALA		S	1,00	
	PERSONAL SANITAR							
890		ASISTENT MEDICAL ȘEF		GENERALIST/MEDICALA		PL/SSD/S	1,00	
891			ASISTENT MEDICAL PRINCIPAL	GENERALIST		PL	1,00	
892			ASISTENT MEDICAL PRINCIPAL	MEDICINĂ GENERALĂ		PL	1,00	
893			ASISTENT MEDICAL PRINCIPAL	GENERALIST		PL	1,00	
894			ASISTENT MEDICAL PRINCIPAL	OBSTRETRICA GINECOLOGIE		PL	1,00	
895			ASISTENT MEDICAL PRINCIPAL	ASISTENTĂ MEDICALĂ GENERALĂ		S	1,00	
896			ASISTENT MEDICAL PRINCIPAL	ASISTENTĂ MEDICALĂ GENERALĂ		S	1,00	
897			ASISTENT MEDICAL PRINCIPAL	GENERALIST		PL	1,00	
898			ASISTENT MEDICAL PRINCIPAL	GENERALIST		PL	1,00	
899			ASISTENT MEDICAL PRINCIPAL	GENERALIST		S	1,00	
900			ASISTENT MEDICAL PRINCIPAL	GENERALIST		PL	1,00	
901			ASISTENT MEDICAL PRINCIPAL	GENERALIST		PL	1,00	
902			ASISTENT MEDICAL PRINCIPAL	GENERALIST		S	1,00	
903			ASISTENT MEDICAL PRINCIPAL	ASISTENTĂ MEDICALĂ GENERALĂ		S	1,00	
904			ASISTENT MEDICAL PRINCIPAL	GENERALIST		PL	1,00	
	INFIRMIERE							
905			INFIRMIERĂ			G	1,00	
906			INFIRMIERĂ			G	1,00	
907			INFIRMIERĂ			G	1,00	
908			INFIRMIERĂ			G	1,00	
909			INFIRMIERĂ			G	1,00	
910			INFIRMIERĂ			G	1,00	
911			INFIRMIERĂ			G	1,00	
	ÎNGRIJITOARE							
912			ÎNGRIJITOARE			G	1,00	
913			ÎNGRIJITOARE			G	1,00	
914			ÎNGRIJITOARE			G	1,00	
915			ÎNGRIJITOARE			G	1,00	

0	1	2	3	4	5	6	7	8
	SECȚIA DERMATOVENEROLOGIE - 30 PATURI (FINANȚATE 30 PATURI) MEDICI							
916		ȘEF SECȚIE		DERMATO VENEROLOGIE		S	1,00	
917			MEDIC PRIMAR	DERMATO VENEROLOGIE		S	1,00	
918			MEDIC PRIMAR	DERMATO-VENERICE		S	1,00	
919			MEDIC PRIMAR	DERMATO VENEROLOGIE		S	1,00	
920			MEDIC PRIMAR	DERMATO VENEROLOGIE		S	1,00	
	PERSONAL SANITAR							
921		ASISTENT MEDICAL ȘEF		GENERALIST		PL	1,00	
922			ASISTENT MEDICAL PRINCIPAL	GENERALIST		PL	1,00	
923			ASISTENT MEDICAL	GENERALIST		PL	1,00	
924			ASISTENT MEDICAL PRINCIPAL	MEDICALĂ		PL	1,00	
925			ASISTENT MEDICAL PRINCIPAL	GENERALIST		PL	1,00	
926			ASISTENT MEDICAL PRINCIPAL	GENERALIST		PL	1,00	
927			ASISTENT MEDICAL	GENERALIST		S	1,00	
928			ASISTENT MEDICAL PRINCIPAL	GENERALIST		PL	1,00	
929			ASISTENT MEDICAL PRINCIPAL**	ASISTENTA MEDICALA GENERALA		S	1,00	
	INFIRMIERE							
930			INFIRMIERĂ			G	1,00	
931			INFIRMIERĂ			G	1,00	
932			INFIRMIERĂ			G	1,00	
933			INFIRMIERĂ			G	1,00	
934			INFIRMIERĂ			G	1,00	
	ÎNGRIJITOARE							
935			ÎNGRIJITOARE			G	1,00	
936			ÎNGRIJITOARE			G	1,00	
	BLOCURI OPERATOTII OPERATOR (STRADA PROGRESULUI) PERSONAL SANITAR							
937		ASISTENT MEDICAL ȘEF		MOAȘĂ		S	1,00	
938			MOAȘĂ PRINCIPALĂ	MOAȘĂ		S	1,00	
939			MOAȘĂ PRINCIPALĂ	MOAȘĂ		S	1,00	
940			MOAȘĂ PRINCIPALĂ	MOAȘĂ		S	1,00	
941			MOAȘĂ PRINCIPALĂ	MOAȘĂ		S	1,00	
942			MOAȘĂ PRINCIPALĂ	MOAȘĂ		S	1,00	
943			MOAȘĂ PRINCIPALĂ	MOAȘĂ		S	1,00	
944			MOAȘĂ PRINCIPALĂ	MOAȘĂ		S	1,00	
	INFIRMIERE							
945			INFIRMIERĂ			G	1,00	
946			INFIRMIERĂ			G	1,00	
947			INFIRMIERĂ			G	1,00	
948			INFIRMIERĂ			G	1,00	
949			INFIRMIERĂ DEBUTANT			G	1,00	
950			INFIRMIERĂ DEBUTANT			G	1,00	
951			INFIRMIERĂ			G	1,00	
952			INFIRMIERĂ			G	1,00	
	ÎNGRIJITOARE							
953			ÎNGRIJITOARE			G	1,00	
954			ÎNGRIJITOARE			G	1,00	
	BRANCARDIERI							

0	1	2	3	4	5	6	7	8
955			BRANCARDIER			G	1,00	
956			BRANCARDIER			G	1,00	
BLOC OPERATOR (STRADA TUDOR VLADIMIRESCU)								
PERSONAL SANITAR								
957		ASISTENT MEDICAL ȘEF		ASISTENTĂ MEDICALĂ GENERALĂ		S	1,00	
958			ASISTENT MEDICAL PRINCIPAL	ASISTENTĂ MEDICALĂ GENERALĂ		S	1,00	
959			ASISTENT MEDICAL PRINCIPAL	GENERALIST		PL	1,00	
960			ASISTENT MEDICAL PRINCIPAL	ASISTENTĂ MEDICALĂ GENERALĂ		S	1,00	
961			ASISTENT MEDICAL PRINCIPAL	MEDICALĂ		PL	1,00	
962			ASISTENT MEDICAL PRINCIPAL	MEDICALĂ		PL	1,00	
963			ASISTENT MEDICAL PRINCIPAL	ASISTENTĂ MEDICALĂ GENERALĂ		S	1,00	
964			ASISTENT MEDICAL PRINCIPAL	ASISTENTĂ MEDICALĂ GENERALĂ		S	1,00	
965			ASISTENT MEDICAL PRINCIPAL	ASISTENTĂ MEDICALĂ GENERALĂ		S	1,00	
966			ASISTENT MEDICAL PRINCIPAL	MEDICALĂ		PL	1,00	
967			ASISTENT MEDICAL PRINCIPAL	MEDICALĂ		PL	1,00	
968			ASISTENT MEDICAL PRINCIPAL	GENERALIST		PL	1,00	
969			ASISTENT MEDICAL PRINCIPAL	GENERALIST		PL	1,00	
970			ASISTENT MEDICAL PRINCIPAL	ASISTENTĂ MEDICALĂ GENERALĂ		S	1,00	
971			ASISTENT MEDICAL PRINCIPAL	CHIRURGIE MEDICALĂ		PL	1,00	
972			ASISTENT MEDICAL PRINCIPAL	GENERALIST		PL	1,00	
973			ASISTENT MEDICAL PRINCIPAL	ASISTENTĂ MEDICALĂ GENERALĂ		S	1,00	
974			ASISTENT MEDICAL PRINCIPAL	ASISTENTĂ MEDICALĂ GENERALĂ		S	1,00	
975			ASISTENT MEDICAL PRINCIPAL	GENERALIST		PL	1,00	
976			ASISTENT MEDICAL PRINCIPAL	ASISTENTĂ MEDICALĂ GENERALĂ		S	1,00	
977			ASISTENT MEDICAL PRINCIPAL	GENERALIST		PL	1,00	
978			ASISTENT MEDICAL PRINCIPAL	ASISTENTĂ MEDICALĂ GENERALĂ		S	1,00	
979			ASISTENT MEDICAL PRINCIPAL	MEDICALĂ		PL	1,00	
980			ASISTENT MEDICAL PRINCIPAL	ASISTENTĂ MEDICALĂ GENERALĂ		S	1,00	
981			ASISTENT MEDICAL PRINCIPAL	GENERALIST		PL	1,00	
982			ASISTENT MEDICAL PRINCIPAL	ASISTENTĂ MEDICALĂ GENERALĂ		S	1,00	
983			ASISTENT MEDICAL PRINCIPAL	MEDICALĂ		PL	1,00	
984			ASISTENT MEDICAL PRINCIPAL	ASISTENTĂ MEDICALĂ GENERALĂ		S	1,00	
985			ASISTENT MEDICAL PRINCIPAL	GENERALIST		PL	1,00	
986			ASISTENT MEDICAL PRINCIPAL	ASISTENTĂ MEDICALĂ GENERALĂ		S	1,00	
987			ASISTENT MEDICAL PRINCIPAL	ASISTENTĂ MEDICALĂ GENERALĂ		S	1,00	
988			ASISTENT MEDICAL PRINCIPAL	MEDICALĂ		PL	1,00	
989			ASISTENT MEDICAL PRINCIPAL	GENERALIST		PL	1,00	
990			ASISTENT MEDICAL PRINCIPAL	ASISTENTĂ MEDICALĂ GENERALĂ		S	1,00	
991			ASISTENT MEDICAL PRINCIPAL	ASISTENTĂ MEDICALĂ GENERALĂ		S	1,00	
992			ASISTENT MEDICAL DEBUTANT***	GENERALIST		PL/SSD/S	1,00	
993			ASISTENT MEDICAL DEBUTANT***	GENERALIST		PL/SSD/S	1,00	
994			ASISTENT MEDICAL DEBUTANT***	GENERALIST		PL/SSD/S	1,00	
995			ASISTENT MEDICAL DEBUTANT***	GENERALIST		PL/SSD/S	1,00	
996			ASISTENT MEDICAL DEBUTANT***	GENERALIST		PL/SSD/S	1,00	
INFIRMIERE								
997			INFIRMIERĂ			G	1,00	
998			INFIRMIERĂ			G	1,00	
999			INFIRMIERĂ			G	1,00	
1000			INFIRMIERĂ			G	1,00	
1001			INFIRMIERĂ			G	1,00	
1002			INFIRMIERĂ			G	1,00	
1003			INFIRMIERĂ			G	1,00	

0	1	2	3	4	5	6	7	8
1004			INFIRMIERĂ			G	1,00	
1005			INFIRMIERĂ			G	1,00	
1006			INFIRMIERĂ			G	1,00	

0	1	2	3	4	5	6	7	8
1007			INFIRMIERĂ			G	1,00	
1008			INFIRMIERĂ			G	1,00	
	ÎNGRIJITOARE							
1009			ÎNGRIJITOARE			G	1,00	
1010			ÎNGRIJITOARE			G	1,00	
1011			ÎNGRIJITOARE			G	1,00	
1012			ÎNGRIJITOARE			G	1,00	
	BRANCARDIERI							
1013			BRANCARDIER			G	1,00	
1014			BRANCARDIER			G	1,00	
1015			BRANCARDIER			G	1,00	
1016			BRANCARDIER			G	1,00	
1017			BRANCARDIER			G	1,00	
	CAMERE DE GARDĂ MEDICI							
1018			MEDIC SPECIALIST			S	1,00	ÎNGRIJIRI LA DOMICILIU
	PERSONAL SANITAR							
1019			ASISTENT MEDICAL PRINCIPAL	ASISTENTĂ MEDICALĂ GENERALĂ		S	1,00	
1020			ASISTENT MEDICAL PRINCIPAL	ASISTENTĂ MEDICALĂ GENERALĂ		S	1,00	
1021			ASISTENT MEDICAL PRINCIPAL	GENERALIST		PL	1,00	
1022			ASISTENT MEDICAL	GENERALIST		PL	1,00	
1023			ASISTENT MEDICAL PRINCIPAL	GENERALIST		PL	1,00	
1024			ASISTENT MEDICAL PRINCIPAL	ASISTENTĂ MEDICALĂ GENERALĂ		S	1,00	
1025			ASISTENT MEDICAL	GENERALIST		PL	1,00	
1026			ASISTENT MEDICAL PRINCIPAL	ASISTENTĂ MEDICALĂ GENERALĂ		S	1,00	
1027			ASISTENT MEDICAL	GENERALIST		PL	1,00	
1028			ASISTENT MEDICAL PRINCIPAL	GENERALIST		PL	1,00	
1029			ASISTENT MEDICAL PRINCIPAL	ASISTENTĂ MEDICALĂ GENERALĂ		S	1,00	
1030			ASISTENT MEDICAL PRINCIPAL	GENERALIST		PL	1,00	
1031			ASISTENT MEDICAL PRINCIPAL	MEDICINĂ GENERALĂ		PL	1,00	
1032			ASISTENT MEDICAL PRINCIPAL	ASISTENTĂ MEDICALĂ GENERALĂ		S	1,00	
1033			ASISTENT MEDICAL PRINCIPAL	GENERALIST		PL	1,00	
1034			ASISTENT MEDICAL PRINCIPAL	GENERALIST		PL	1,00	
1035			ASISTENT MEDICAL PRINCIPAL	GENERALIST		PL	1,00	
1036			ASISTENT MEDICAL	GENERALIST		PL	1,00	
1037			ASISTENT MEDICAL PRINCIPAL	GENERALIST		PL	1,00	
1038			ASISTENT MEDICAL	GENERALIST		PL	1,00	
1039			MOAȘĂ PRINCIPALĂ	MOAȘĂ		S	1,00	DESERVEȘTE SECȚIA OBSTERICĂ ȘI GINECOLOGIE
1040			ASISTENT MEDICAL	GENERALIST		PL	1,00	DESERVEȘTE SECȚIA OBSTERICĂ ȘI GINECOLOGIE
1041			ASISTENT MEDICAL PRINCIPAL	GENERALIST		PL	1,00	DESERVEȘTE SECȚIA OBSTERICĂ ȘI GINECOLOGIE
1042			ASISTENT MEDICAL PRINCIPAL	GENERALIST/MEDICALĂ		M/PL/SSD/S	1,00	DESERVEȘTE SECȚIA OBSTERICĂ ȘI GINECOLOGIE

0	1	2	3	4	5	6	7	8
1043			ASISTENT MEDICAL	GENERALIST/MEDICALA		M/PL/SSD/S	1,00	DESERVEȘTE SECȚIA OBSTERICĂ ȘI GINECOLOGIE
1044			ASISTENT MEDICAL PRINCIPAL	GENERALIST		PL	1,00	DESERVEȘTE SECȚIA PEDIATRIE
1045			ASISTENT MEDICAL PRINCIPAL	GENERALIST		PL	1,00	DESERVEȘTE SECȚIA PEDIATRIE
1046			ASISTENT MEDICAL PRINCIPAL	GENERALIST		PL	1,00	DESERVEȘTE SECȚIA PEDIATRIE
1047			ASISTENT MEDICAL PRINCIPAL	GENERALIST		PL	1,00	DESERVEȘTE SECȚIA PEDIATRIE
1048			ASISTENT MEDICAL PRINCIPAL	GENERALIST		PL	1,00	DESERVEȘTE SECȚIA PEDIATRIE
BRANCARDIERI								
1049			BRANCARDIER			G	1,00	
1050			BRANCARDIER			G	1,00	
1051			BRANCARDIER			G	1,00	
1052			BRANCARDIER			G	1,00	
1053			BRANCARDIER			G	1,00	
1054			BRANCARDIER			G	1,00	
1055			BRANCARDIER			G	1,00	
1056			BRANCARDIER			G	1,00	
1057			BRANCARDIER			G	1,00	
1058			BRANCARDIER			G	1,00	
STRUCTURA DE SPITALIZARE DE ZI CLĂDIREA NR.1(CENTRALA) DIN STR. PROGRESULUI NR.18 PERSONAR SANITAR								
1059			ASISTENT MEDICAL	GENERALIST		S	1,00	
1060			ASISTENT MEDICAL PRINCIPAL	GENERALIST		PL	1,00	
1061			ASISTENT MEDICAL	GENERALIST/MEDICALA		M/PL/SSD/S	1,00	
ÎNGRIJITOARE								
1062			ÎNGRIJITOARE			G	1,00	
CLĂDIREA NR.2 DIN STR. TUDOR VLADIMIRESCU NR. 17								
1063			ASISTENT MEDICAL PRINCIPAL	GENERALIST		PL	1,00	
STERILIZĂRI PERSONAL SANITAR								
1064		ASISTENT MEDICAL SEF		ASISTENTĂ MEDICALĂ GENERALĂ		S	1,00	
1065			ASISTENT MEDICAL PRINCIPAL	ASISTENTĂ MEDICALĂ GENERALĂ		S	1,00	
1066			ASISTENT MEDICAL PRINCIPAL	GENERALIST		PL	1,00	
1067			ASISTENT MEDICAL PRINCIPAL	GENERALIST		PL	1,00	
1068			ASISTENT MEDICAL PRINCIPAL	MEDICALĂ		PL	1,00	

0	1	2	3	4	5	6	7	8
1069			ASISTENT MEDICAL PRINCIPAL	GENERALIST		S	1,00	
1070			ASISTENT MEDICAL PRINCIPAL	MEDICALĂ		PL	1,00	
1071			ASISTENT MEDICAL PRINCIPAL	ASISTENTĂ MEDICALĂ GENERALĂ		S	1,00	
1072			ASISTENT MEDICAL PRINCIPAL	GENERALIST		PL	1,00	
1073			ASISTENT MEDICAL PRINCIPAL	GENERALIST		PL	1,00	
1074			ASISTENT MEDICAL PRINCIPAL	GENERALIST		PL	1,00	
1075			ASISTENT MEDICAL PRINCIPAL	MEDICALĂ		PL	1,00	
1076			ASISTENT MEDICAL PRINCIPAL	MEDICALĂ		PL	1,00	
1077			ASISTENT MEDICAL PRINCIPAL	GENERALIST		PL	1,00	
1078			ASISTENT MEDICAL PRINCIPAL	GENERALIST		PL	1,00	
1079			ASISTENT MEDICAL PRINCIPAL	GENERALIST		PL	1,00	
1080			SORA MEDICALA	MEDICALĂ		M	1,00	
1081			ASISTENT MEDICAL PRINCIPAL	ASISTENTĂ MEDICALĂ GENERALĂ		S	1,00	
	INGRIJITOARE							
1082			ÎNGRIJITOARE			G	1,00	
	BIROU DE INTERNĂRI PERSONAL SANITAR							
1083			REGISTRATOR MEDICAL PRINCIPAL			M	1,00	
1084			REGISTRATOR MEDICAL PRINCIPAL			M	1,00	
1085			REGISTRATOR MEDICAL PRINCIPAL			M	1,00	
1086			REGISTRATOR MEDICAL DEBUTANT			M	1,00	
1087			REGISTRATOR MEDICAL DEBUTANT			M	1,00	
	DIETETICA PERSONAL SANITAR							
1088			ASISTENT MEDICAL PRINCIPAL	ASISTENTĂ MEDICALĂ GENERALĂ		S	1,00	
1089			ASISTENT MEDICAL PRINCIPAL**	DIETETICA		S	1,00	
1090			ASISTENT MEDICAL	NUTRIȚIE ȘI DIETETICA		S	1,00	
	FARMACIE - STR. PROGRESULUI NR.18 ALT PERSONAL CU STUDII SUPERIOARE							
1091		FARMACIST ȘEF		FARMACIE		S	1,00	
1092			FARMACIST	FARMACIE		S	1,00	
1093			FARMACIST	FARMACIE		S	1,00	
	PERSONAL SANITAR							
1094			ASISTENT MEDICAL	FARMACIE		PL	1,00	
1095			ASISTENT MEDICAL	FARMACIE		PL	1,00	
1096			ASISTENT MEDICAL PRINCIPAL	FARMACIE		PL	1,00	
1097			ASISTENT FARMACIE PRINCIPAL	FARMACIE		S	1,00	
1098			ASISTENT MEDICAL PRINCIPAL	FARMACIE		PL	1,00	
1099			ASISTENT MEDICAL	FARMACIE		PL	1,00	
	INGRIJITOARE							
1100			ÎNGRIJITOARE			G	1,00	
	PUNCT DE LUCRU FARMACEUTIC NR.1- STR. A.I.CUZA NR. 1 ALT PERSONAL CU STUDII SUPERIOARE							
1101			FARMACIST	FARMACIE		S	1,00	
	PERSONAL SANITAR							
1102			ASISTENT MEDICAL PRINCIPAL	FARMACIE		PL	1,00	
1103			ASISTENT MEDICAL	FARMACIE		PL	1,00	
1104			ASISTENT FARMACIE PRINCIPAL	FARMACIE		S	1,00	
	INGRIJITOARE							
1105			ÎNGRIJITOARE			G	1,00	

0	1	2	3	4	5	6	7	8
	VLADIMIRESCU NR.17							
	ALT PERSONAL CU STUDII SUPERIOARE							
1106			FARMACIST SPECIALIST	FARMACIE		S	1,00	
1107			FARMACIST PRIMAR	FARMACIE CLINICA		S	1,00	
	PERSONAL SANITAR							
1108			ASISTENT FARMACIE	ASISTENT DE FARMACIE		S	1,00	
1109			ASISTENT MEDICAL PRINCIPAL	ASISTENT DE FARMACIE		S	1,00	
1110			ASISTENT MEDICAL PRINCIPAL	ASISTENT DE FARMACIE		S	1,00	
1111			ASISTENT FARMACIE PRINCIPAL	FARMACIE		S	1,00	
1112			ASISTENT MEDICAL PRINCIPAL	ASISTENT DE FARMACIE		S	1,00	
	INGRIJITOARE							
1113			INGRIJITOARE			G	1,00	
	LABORATOR ANALIZE MEDICALE							
	MEDICI							
1114		ŞEF LABORATOR		LABORATOR CLINIC		S	1,00	
1115			MEDIC PRIMAR	LABORATOR CLINIC		S	1,00	
1116			MEDIC PRIMAR	MEDICINĂ DE LABORATOR		S	1,00	
1117			MEDIC PRIMAR	LABORATOR		S	1,00	
1118			MEDIC PRIMAR	LABORATOR CLINIC		S	1,00	
1119			MEDIC PRIMAR	LABORATOR CLINIC		S	1,00	
1120			MEDIC SPECIALIST	LABORATOR CLINIC		S	1,00	
1121			MEDIC SPECIALIST	LABORATOR CLINIC		S	1,00	
	ALT PERSONAL CU STUDII SUPERIOARE							
1122			BIOLOG PRINCIPAL			S	1,00	
1123			CHIMIST PRINCIPAL	BIOCHIMIE CLINICĂ		S	1,00	
1124			CHIMIST PRINCIPAL	CHIMIE		S	1,00	
1125			CHIMIST PRINCIPAL	CHIMIE		S	1,00	
1126			BIOLOG			S	1,00	
1127			CHIMIST SPECIALIST	BIOCHIMIE CLINICĂ		S	1,00	
1128			CHIMIST PRINCIPAL	CHIMIE-FIZICA		S	1,00	
1129			CHIMIST PRINCIPAL	BIOCHIMIE MEDICALĂ		S	1,00	
1130			BIOLOG			S	1,00	
1131			BIOLOG			S	1,00	
1132			BIOLOG PRINCIPAL	ECOLOGIA SI PROTECTIA MEDIULUI		S	1,00	
1133			BIOLOG PRINCIPAL	BIOLOGIE MEDICALA		S	1,00	
1134			BIOLOG			S	1,00	
	PERSONAL SANITAR							
1135		ASISTENT MEDICAL ŞEF		LABORATOR		S	1,00	
1136			ASISTENT MEDICAL PRINCIPAL	ASISTENTĂ MEDICALĂ GENERALĂ		S	1,00	
1137			ASISTENT MEDICAL PRINCIPAL	LABORATOR		S	1,00	
1138			ASISTENT MEDICAL PRINCIPAL	LABORATOR		PL	1,00	
1139			ASISTENT MEDICAL PRINCIPAL	LABORATOR		PL	1,00	
1140			ASISTENT MEDICAL PRINCIPAL	LABORATOR		PL	1,00	
1141			ASISTENT MEDICAL PRINCIPAL	LABORATOR		PL	1,00	
1142			ASISTENT MEDICAL PRINCIPAL	LABORATOR		PL	1,00	
1143			ASISTENT MEDICAL PRINCIPAL	LABORATOR		PL	1,00	
1144			ASISTENT MEDICAL PRINCIPAL	GENERALIST		PL	1,00	
1145			ASISTENT MEDICAL PRINCIPAL	LABORATOR		PL	1,00	
1146			ASISTENT MEDICAL PRINCIPAL	LABORATOR		PL	1,00	
1147			ASISTENT MEDICAL PRINCIPAL	LABORATOR		PL	1,00	
1148			ASISTENT MEDICAL PRINCIPAL	LABORATOR		S	1,00	

0	1	2	3	4	5	6	7	8
1149			ASISTENT MEDICAL PRINCIPAL	LABORATOR		PL	1,00	
1150			ASISTENT MEDICAL PRINCIPAL	LABORATOR		PL	1,00	

0	1	2	3	4	5	6	7	8
1151			ASISTENT MEDICAL PRINCIPAL	LABORATOR		S	1,00	
1152			ASISTENT MEDICAL PRINCIPAL	LABORATOR		PL	1,00	
1153			ASISTENT MEDICAL PRINCIPAL	LABORATOR		PL	1,00	
1154			ASISTENT MEDICAL PRINCIPAL	LABORATOR		PL	1,00	
1155			ASISTENT MEDICAL PRINCIPAL	ASISTENTĂ MEDICALĂ GENERALĂ		S	1,00	
1156			ASISTENT MEDICAL PRINCIPAL	LABORATOR		PL	1,00	
1157			ASISTENT MEDICAL PRINCIPAL	LABORATOR		PL	1,00	
1158			ASISTENT MEDICAL PRINCIPAL	LABORATOR		PL	1,00	
1159			ASISTENT MEDICAL PRINCIPAL	ASISTENTĂ MEDICALĂ GENERALĂ		S	1,00	
1160			ASISTENT MEDICAL PRINCIPAL	LABORATOR		PL	1,00	
1161			ASISTENT MEDICAL PRINCIPAL	LABORATOR		PL	1,00	
1162			ASISTENT MEDICAL PRINCIPAL	GENERALIST		PL	1,00	
1163			ASISTENT MEDICAL	GENERALIST		PL	1,00	
1164			ASISTENT MEDICAL	LABORATOR/GENERALIST		M/PL/SSD/S	1,00	
1165			ASISTENT MEDICAL	LABORATOR/GENERALIST		M/PL/SSD/S	1,00	
ÎNGRIJITOARE								
1166			ÎNGRIJITOARE			G	1,00	
1167			ÎNGRIJITOARE			G	1,00	
1168			ÎNGRIJITOARE			G	1,00	
1169			ÎNGRIJITOARE			G	1,00	
LABORATORUL DE RADIOLOGIE ȘI IMAGISTICĂ MEDICALĂ (CT și RMN) MEDICI								
1170		ȘEF LABORATOR		RADIODIAGNOSTIC		S	1,00	
1171			MEDIC PRIMAR	RADIODIAGNOSTIC		S	1,00	
1172			MEDIC PRIMAR	RADIODIAGNOSTIC		S	1,00	
1173			MEDIC PRIMAR	RADIODIAGNOSTIC		S	1,00	
1174			MEDIC SPECIALIST	RADIOLOGIE ȘI IMAGISTICĂ MEDICALĂ		S	1,00	
1175			MEDIC PRIMAR	RADIOLOGIE		S	1,00	
1176			MEDIC PRIMAR	RADIODIAGNOSTIC		S	1,00	
1177			MEDIC PRIMAR	RADIODIAGNOSTIC		S	1,00	
1178			MEDIC REZIDENT SPECIALIST**	RADIODIAGNOSTIC		S	1,00	
1179			MEDIC PRIMAR	RADIOLOGIE ȘI IMAGISTICĂ MEDICALĂ		S	1,00	
1180			MEDIC PRIMAR	RADIOLOGIE ȘI IMAGISTICĂ MEDICALĂ		S	1,00	
1181			MEDIC PRIMAR	RADIOLOGIE ȘI IMAGISTICĂ MEDICALĂ		S	1,00	
1182			MEDIC SPECIALIST	RADIOLOGIE		S	1,00	
1183			MEDIC SPECIALIST	RADIOLOGIE		S	1,00	
1184			MEDIC REZIDENT (ULTIMUL AN)			S	1,00	
1185			MEDIC REZIDENT (ULTIMUL AN)			S	1,00	
1186			MEDIC REZIDENT (ULTIMUL AN)			S	1,00	
1187			MEDIC SPECIALIST			S	1,00	
1188			MEDIC SPECIALIST			S	1,00	
1189			MEDIC SPECIALIST			S	1,00	
1190			MEDIC PRIMAR			S	1,00	
ALT PERSONAL CU STUDII SUPERIOARE								
1191			FIZICIAN MEDICAL	FIZICA MEDICALĂ		S	1,00	
1192			FIZICIAN MEDICAL	FIZICA MEDICALĂ		S	1,00	
PERSONAL SANITAR								
1193		ASISTENT MEDICAL SEF		RADIOLOGIE		PL	1,00	
1194			ASISTENT MEDICAL PRINCIPAL	RADIOLOGIE		PL	1,00	
1195			ASISTENT MEDICAL PRINCIPAL	GENERALIST		PL	1,00	

0	1	2	3	4	5	6	7	8
1196			ASISTENT MEDICAL PRINCIPAL	RADIOLOGIE		PL	1,00	
1197			ASISTENT MEDICAL	RADIOLOGIE		PL	1,00	

0	1	2	3	4	5	6	7	8
1198			ASISTENT MEDICAL PRINCIPAL	RADIOLOGIE		PL	1,00	
1199			ASISTENT MEDICAL PRINCIPAL	RADIOLOGIE		PL	1,00	
1200			ASISTENT MEDICAL PRINCIPAL	RADIOLOGIE		PL	1,00	
1201			ASISTENT MEDICAL PRINCIPAL	RADIOLOGIE		PL	1,00	
1202			ASISTENT MEDICAL PRINCIPAL	RADIOLOGIE		PL	1,00	
1203			ASISTENT MEDICAL PRINCIPAL	RADIOLOGIE		PL	1,00	
1204			ASISTENT MEDICAL PRINCIPAL	RADIOLOGIE		PL	1,00	
1205			ASISTENT MEDICAL PRINCIPAL	RADIOLOGIE		PL	1,00	
1206			ASISTENT MEDICAL PRINCIPAL	RADIOLOGIE		PL	1,00	
1207			ASISTENT MEDICAL PRINCIPAL	RADIOLOGIE		PL	1,00	
1208			ASISTENT MEDICAL PRINCIPAL	RADIOLOGIE		PL	1,00	
1209			ASISTENT MEDICAL PRINCIPAL	RADIOLOGIE		PL	1,00	
1210			ASISTENT MEDICAL PRINCIPAL	RADIOLOGIE		PL	1,00	
1211			ASISTENT MEDICAL PRINCIPAL	RADIOLOGIE		PL	1,00	
1212			ASISTENT MEDICAL PRINCIPAL	RADIOLOGIE		PL	1,00	
1213			ASISTENT MEDICAL	RADIOLOGIE		PL	1,00	
1214			ASISTENT MEDICAL PRINCIPAL	RADIOLOGIE		PL	1,00	
1215			ASISTENT MEDICAL PRINCIPAL	RADIOLOGIE		PL	1,00	
1216			ASISTENT MEDICAL PRINCIPAL	RADIOLOGIE		PL	1,00	
1217			ASISTENT MEDICAL PRINCIPAL	RADIOLOGIE		PL	1,00	
1218			ASISTENT MEDICAL PRINCIPAL	RADIOLOGIE		PL	1,00	
1219			ASISTENT MEDICAL PRINCIPAL	ASISTENȚĂ MEDICALĂ GENERALĂ		S	1,00	
1220			ASISTENT MEDICAL PRINCIPAL	RADIOLOGIE		PL	1,00	
1221			ASISTENT MEDICAL PRINCIPAL	RADIOLOGIE		PL	1,00	
1222			ASISTENT MEDICAL	RADIOLOGIE		PL	1,00	
1223			ASISTENT MEDICAL	RADIOLOGIE		PL	1,00	
1224			ASISTENT MEDICAL DEBUTANT	RADIOLOGIE		PL	1,00	
1225			ASISTENT MEDICAL PRINCIPAL	RADIOLOGIE		PL	1,00	
1226			ASISTENT MEDICAL PRINCIPAL	RADIOLOGIE		PL	1,00	
1227			ASISTENT MEDICAL DEBUTANT	RADIOLOGIE		PL	1,00	
	INGRIJITOARE							
1228			ÎNGRIJITOARE			G	1,00	
1229			ÎNGRIJITOARE			G	1,00	
1230			ÎNGRIJITOARE			G	1,00	
1231			ÎNGRIJITOARE			G	1,00	
	SERVICIUL ANATOMIE PATOLOGICĂ (Compartiment citologie, Compartiment histopatologie, Compartiment prosectură) MEDICI							
1232		ȘEF SERVICIU		ANATOMIE PATOLOGICĂ		S	1,00	
1233			MEDIC PRIMAR	ANATOMIE PATOLOGICĂ		S	1,00	
1234			MEDIC PRIMAR	ANATOMIE PATOLOGICĂ		S	1,00	
1235			MEDIC SPECIALIST	ANATOMIE PATOLOGICĂ		S	1,00	
1236			MEDIC SPECIALIST	ANATOMIE PATOLOGICĂ		S	1,00	
1237			MEDIC SPECIALIST	ANATOMIE PATOLOGICĂ		S	1,00	
	PERSONAL SANITAR							
1238			ASISTENT MEDICAL PRINCIPAL	LABORATOR		PL	1,00	
1239			ASISTENT MEDICAL PRINCIPAL	ASISTENȚĂ MEDICALĂ GENERALĂ		S	1,00	
1240			ASISTENT MEDICAL PRINCIPAL	MEDICALĂ		PL	1,00	
1241			ASISTENT MEDICAL PRINCIPAL	LABORATOR		PL	1,00	
1242			ASISTENT MEDICAL PRINCIPAL	ASISTENȚĂ MEDICALĂ GENERALĂ		S	1,00	
1243			ASISTENT MEDICAL PRINCIPAL	GENERALIST		PL	1,00	

0	1	2	3	4	5	6	7	8
1244			ASISTENT MEDICAL PRINCIPAL	ASISTENTĂ MEDICALĂ GENERALĂ		S	1,00	

0	1	2	3	4	5	6	7	8
1245			ASISTENT MEDICAL PRINCIPAL	MEDICALA		PL	1,00	
1246			AUTOPSIER PRINCIPAL			M	1,00	
1247			AUTOPSIER			M	1,00	
INGRIJITOARE								
1248			INGRIJITOARE			G	1,00	
LABORATOR EXPLORARI FUNCȚIONALE MEDICI								
1249		SEF LABORATOR		MEDICINĂ INTERNĂ		S	1,00	
1250			MEDIC SPECIALIST	MEDICINĂ INTERNĂ		S	1,00	
1251			MEDIC SPECIALIST	MEDICINĂ INTERNĂ		S	1,00	
PERSONAL SANITAR								
1252			ASISTENT MEDICAL PRINCIPAL	GENERALIST		PL	1,00	
1253			ASISTENT MEDICAL PRINCIPAL	GENERALIST		PL	1,00	
1254			ASISTENT MEDICAL PRINCIPAL	MEDICALA		PL	1,00	
1255			ASISTENT MEDICAL PRINCIPAL	GENERALIST		PL	1,00	
1256			ASISTENT MEDICAL PRINCIPAL	GENERALIST		PL	1,00	
LABORATOR DE RECUPERARE, MEDICINĂ FIZICĂ ȘI BALNEOLOGIE (bază de tratament) ALT PERSONAL CU STUDII SUPERIOARE								
1257			FIZIOKINETOTERAPEUT PRINCIPAL	FIZIOKINETOTERAPIE		S	1,00	
1258			KINETOTERAPEUT PRINCIPAL	KINETOTERAPIE		S	1,00	
1259			KINETOTERAPEUT	FIZIOKINETOTERAPIE		S	1,00	
1260			KINETOTERAPEUT DEBUTANT	FIZIOKINETOTERAPIE		S	1,00	
PERSONAL SANITAR								
1261			ASISTENT MEDICAL DEBUTANT	BALNEOFIZIOTERAPIE		M/PL/SSD/S	1,00	
1262			ASISTENT MEDICAL PRINCIPAL	BALNEOFIZIOTERAPIE		M/PL/SSD/S	1,00	
1263			ASISTENT MEDICAL DEBUTANT	BALNEOFIZIOTERAPIE		M/PL/SSD/S	1,00	
1264			ASISTENT MEDICAL PRINCIPAL	ASISTENTA MEDICALA GENERALA		S	1,00	
1265			ASISTENT MEDICAL PRINCIPAL	MEDICALĂ (MASSEUR)		PL	1,00	
1266			ASISTENT MEDICAL PRINCIPAL	BALNEOFIZIOTERAPIE		PL	1,00	
1267			ASISTENT MEDICAL PRINCIPAL	BALNEOFIZIOTERAPIE		PL	1,00	
1268			ASISTENT MEDICAL PRINCIPAL	BALNEOFIZIOTERAPIE		S	1,00	
1269			ASISTENT MEDICAL PRINCIPAL	BALNEOFIZIOTERAPIE		PL	1,00	
1270			ASISTENT MEDICAL PRINCIPAL	MEDICALĂ(MASSEUR)		PL	1,00	
1271			ASISTENT MEDICAL PRINCIPAL	BALNEOFIZIOTERAPIE		PL	1,00	
1272			ASISTENT MEDICAL PRINCIPAL	BALNEOFIZIOTERAPIE		PL	1,00	
1273			MASSEUR			M/PL/SSD/S	1,00	
1274			ASISTENT MEDICAL DEBUTANT	MASSEUR		M/PL/SSD/S	1,00	
INGRIJITOARE								
1275			INGRIJITOARE			G	1,00	
SERVICIUL SPECIALIZAT DE PREVENIRE A INFECȚIILOR ASOCIATE ASISTENȚEI MEDICALE MEDICI								
1276		SEF SERVICIU		EPIDEMIOLOGIE		S	1,00	
1277			MEDIC PRIMAR	EPIDEMIOLOGIE		S	1,00	
1278			MEDIC PRIMAR	EPIDEMIOLOGIE		S	1,00	
1279			MEDIC REZIDENT (ULTIMUL AN)	EPIDEMIOLOGIE		S	1,00	
1280			MEDIC SPECIALIST	BOLI INFECTIOASE		S	1,00	
PERSONAL SANITAR								
1281			ASISTENT MEDICAL PRINCIPAL	IGIENĂ		PL	1,00	
1282			ASISTENT MEDICAL PRINCIPAL	IGIENĂ		PL	1,00	

0	1	2	3	4	5	6	7	8
1283			ASISTENT MEDICAL	GENERALIST		S	1,00	
1284			ASISTENT MEDICAL PRINCIPAL	IGIENA		PL	1,00	
INFIRMIERE								
1285			INFIRMIERĂ			G	1,00	
CABINET DIABET ZAHARAT, NUTRIȚIE ȘI BOLI METABOLICE MEDICI								
1286			MEDIC SPECIALIST	DIABET ZAHARAT, NUTRIȚIE ȘI BOLI METABOLICE		S	1,00	
1287			MEDIC SPECIALIST	DIABET ZAHARAT, NUTRIȚIE ȘI BOLI METABOLICE		S	1,00	
PERSONAL SANITAR								
1288			ASISTENT MEDICAL PRINCIPAL	GENERALIST/MEDICALA		PL	1,00	
1289			ASISTENT MEDICAL PRINCIPAL	ASISTENTA MEDICALA GENERALA		S	1,00	
CABINET ONCOLOGIE MEDICALĂ MEDICI								
1290			MEDIC PRIMAR	ONCOLOGIE CHIMIOTERAPIE		S	1,00	
PERSONAL SANITAR								
1291			ASISTENT MEDICAL PRINCIPAL	ASISTENTA MEDICALA GENERALA		S	1,00	
CABINET BOLI INFECȚIOASE MEDICI								
1292			MEDIC PRIMAR	BOLI INFECȚIOASE		S	1,00	
PERSONAL SANITAR								
1293			ASISTENT MEDICAL PRINCIPAL	ASISTENTA MEDICALA GENERALA		S	1,00	
CABINET MEDICINA MUNCII MEDICI								
1294			MEDIC SPECIALIST	MEDICINA MUNCII		S	1,00	
1295			MEDIC SPECIALIST	MEDICINA MUNCII		S	1,00	
PERSONAL SANITAR								
1296			ASISTENT MEDICAL PRINCIPAL	ASISTENTA MEDICALA GENERALA		S	1,00	
CABINET DE ASISTENȚA SOCIALĂ PERSONAL SANITAR								
1297			ASISTENT SOCIAL PRINCIPAL	ASISTENȚA SOCIALĂ		S	1,00	
1298			ASISTENT SOCIAL DEBUTANT	ASISTENȚA SOCIALĂ		M/PL/SSD/S	1,00	
COMPARTIMENT ENDOSCOPIE DIGESTIVĂ MEDICI								
1299			MEDIC SPECIALIST	GASTROENTEROLOGIE		S	1,00	
PERSONAL SANITAR								
1300			ASISTENT MEDICAL PRINCIPAL	GENERALIST		PL	1,00	
1301			ASISTENT MEDICAL DEBUTANT	MEDICALA/GENERALIST		M/PL/SSD/S	1,00	
COMPARTIMENT ENDOSCOPIE BRONȘICĂ MEDICI								
1302			MEDIC PRIMAR	PNEUMOLOGIE		S	1,00	
PERSONAL SANITAR								
1303			ASISTENT MEDICAL	MEDICALA/GENERALIST		M/PL/SSD/S	1,00	
STAȚIE DE HEMODIALIZA								
1304			MEDIC PRIMAR	NEFROLOGIE		S	1,00	
PERSONAL SANITAR								
1305			ASISTENT MEDICAL PRINCIPAL	GENERALIST		PL	1,00	
1306			ASISTENT MEDICAL PRINCIPAL	GENERALIST		PL	1,00	

0	1	2	3	4	5	6	7	8
1307			ASISTENT MEDICAL DEBUTANT	MEDICALA/GENERALIST		M/PL/SSD/S	1,00	
1308			ASISTENT MEDICAL DEBUTANT	MEDICALA/GENERALIST		M/PL/SSD/S	1,00	
INFIRMIERE								
1309			INFIRMIER DEBUTANT			G	1,00	
1310			INFIRMIER DEBUTANT			G	1,00	
INGRIJITOARE								
1311			INGRIJITOARE			G	1,00	
LABORATOR DE ANALIZE MEDICALE ECHIPAMENTE DE MICROBIOLOGIE MOLECULARĂ DE TIP RT-PCR								
1312			MEDIC PRIMAR	MEDICINA DE LABORATOR		S	1,00	
1313			MEDIC PRIMAR	MEDICINA DE LABORATOR		S	1,00	
1314			MEDIC SPECIALIST	MEDICINA DE LABORATOR		S	1,00	
ALT PERSONAL CU STUDII SUPERIOARE								
1315			BIOLOG DEBUTANT			S	1,00	
1316			BIOLOG DEBUTANT			S	1,00	
PERSONAL SANITAR								
1317			ASISTENT MEDICAL PRINCIPAL	LABORATOR		M/PL/SSD/S	1,00	
1318			ASISTENT MEDICAL PRINCIPAL	LABORATOR		M/PL/SSD/S	1,00	
1319			ASISTENT MEDICAL PRINCIPAL	GENERALIST		M/PL/SSD/S	1,00	
ÎNGRIJITOARE								
1320			ÎNGRIJITOR			G	1,00	
AMBULATORIU INTEGRAT SPITALULUI CABINET ÎN SPECIALITATEA MEDICINĂ INTERNĂ PERSONAL SANITAR								
1321			ASISTENT MEDICAL PRINCIPAL	MEDICALA/GENERALIST		M/PL/SSD/S	1,00	
CABINET ÎN SPECIALITATEA CARDIOLOGIE PERSONAL SANITAR								
1322			ASISTENT MEDICAL PRINCIPAL	ASISTENTA MEDICALA GENERALA		S	1,00	
1323			ASISTENT MEDICAL PRINCIPAL	MEDICALA		PL	1,00	
CABINET ÎN SPECIALITATEA CHIRURGIE GENERALĂ PERSONAL SANITAR								
1324			ASISTENT MEDICAL PRINCIPAL	ASISTENTA MEDICALA GENERALA		S	1,00	
CABINET ÎN SPECIALITATEA OBSTETRICĂ-GINECOLOGIE PERSONAL SANITAR								
1325			ASISTENT MEDICAL PRINCIPAL	OBSTR.GINEC.		PL	1,00	
1326			ASISTENT MEDICAL PRINCIPAL	OBSTR.GINEC.		PL	1,00	
CABINET ÎN SPECIALITATEA DERMATOVENEROLOGIE PERSONAL SANITAR								
1327			ASISTENT MEDICAL PRINCIPAL	GENERALIST		PL	1,00	
CABINET ÎN SPECIALITATEA NEUROLOGIE PERSONAL SANITAR								
1328			ASISTENT MEDICAL PRINCIPAL	GENERALIST		PL	1,00	
1329			ASISTENT MEDICAL PRINCIPAL	MEDICALA		PL	1,00	
CABINET ÎN SPECIALITATEA OFTALMOLOGIE PERSONAL SANITAR								
1330			ASISTENT MEDICAL PRINCIPAL	GENERALIST		PL	1,00	
1331			ASISTENT MEDICAL PRINCIPAL	GENERALIST		PL	1,00	

0	1	2	3	4	5	6	7	8
	CABINET ÎN SPECIALITATEA O.R.L. PERSONAL SANITAR							
1332			ASISTENT MEDICAL PRINCIPAL	ASISTENTA MEDICALA GENERALA		S	1,00	
1333			ASISTENT MEDICAL PRINCIPAL	ASISTENTA MEDICALA GENERALA		S	1,00	
	CABINET ÎN SPECIALITATEA UROLOGIE PERSONAL SANITAR							
1334			ASISTENT MEDICAL PRINCIPAL	MEDICALA		PL	1,00	
	CABINET ÎN SPECIALITATEA PEDIATRIE PERSONAL SANITAR							
1335			ASISTENT MEDICAL PRINCIPAL	ASISTENTĂ MEDICALĂ GENERALĂ		S	1,00	
1336			ASISTENT MEDICAL PRINCIPAL	PEDIATRIE/GENERALIST		M/PL/SSD/S	1,00	
	CABINET ÎN SPECIALITATEA ORTOPEDIE ȘI TRAUMATOLOGIE PERSONAL SANITAR							
1337			ASISTENT MEDICAL PRINCIPAL	MEDICALA		PL	1,00	
	CABINET ÎN SPECIALITATEA NEUROPSIHIIATRIE INFANTILĂ MEDICI							
1338			MEDIC PRIMAR	NEUROPSIHIIATRIE INFANTILA		S	0,50	
1339			MEDIC SPECIALIST	NEUROLOGIE PEDIATRICĂ		S	1,00	
1340			MEDIC REZIDENT	PSIHIIATRIE PEDIATRICA		S	1,00	
	PERSONAL SANITAR							
1341			ASISTENT MEDICAL PRINCIPAL	PEDIATRIE		PL	1,00	
	CABINET ÎN SPECIALITATEA RECUPERARE, MEDICINĂ FIZICĂ ȘI BALNEOLOGIE PERSONAL SANITAR							
1342			ASISTENT MEDICAL PRINCIPAL	GENERALIST		PL	1,00	
	CABINET ÎN SPECIALITATEA PSIHOLOGIE ALT PERSONAL CU STUDII SUPERIOARE							
1343			PSIHOLOG PRACTICANT	PSIHOLOGIE CLINICA		S	1,00	
	PERSONAL SANITAR							
1344			ASISTENT MEDICAL PRINCIPAL	ASISTENTA MEDICALA GENERALA		S	1,00	
	CABINET ÎN SPECIALITATEA PSIHIATRIE PERSONAL SANITAR							
1345			ASISTENT MEDICAL PRINCIPAL	ASISTENTA MEDICALA GENERALA		S	1,00	
1346			ASISTENT MEDICAL PRINCIPAL	GENERALIST		PL	1,00	
	CABINET ÎN SPECIALITATEA ENDOCRINOLOGIE PERSONAL SANITAR							
1347			ASISTENT MEDICAL PRINCIPAL	GENERALIST		PL	1,00	
	CABINET ÎN SPECIALITATEA CHIRURGIE ORALĂ ȘI MAXILO- FACIALĂ PERSONAL SANITAR							
1348			ASISTENT MEDICAL PRINCIPAL	MEDICALA/GENERALIST		M/PL/SSD/S	1,00	
	CABINET ÎN SPECIALITATEA ALERGOLOGIE MEDICI							
1349			MEDIC PRIMAR	ALERGOLOGIE		S	1,00	
1350			MEDIC SPECIALIST	ALERGOLOGIE SI IMUNOLOGIE CLINICA		S	1,00	
	PERSONAL SANITAR							
1351			ASISTENT MEDICAL PRINCIPAL	ASISTENTA MEDICALA GENERALA		S	1,00	
1352			ASISTENT MEDICAL PRINCIPAL	MEDICALA/GENERALIST		M/PL/SSD/S	1,00	

0	1	2	3	4	5	6	7	8
	CABINET ÎN SPECIALITATEA GASTROENTEROLOGIE PERSONAL SANITAR							
1353			ASISTENT MEDICAL PRINCIPAL	ASISTENTA MEDICALA GENERALA		S	1,00	
	CABINET ÎN SPECIALITATEA PNEUMOLOGIE MEDICI PERSONAL SANITAR							
1354			ASISTENT MEDICAL PRINCIPAL	GENERALIST		PL	1,00	
	CABINET ÎN SPECIALITATEA NEFROLOGIE PERSONAL SANITAR							
1355			ASISTENT MEDICAL PRINCIPAL	GENERALIST		PL	1,00	
	SALI DE TRATAMENT PERSONAL SANITAR							
1356			ASISTENT MEDICAL	GENERALIST		PL	1,00	
	FIȘIER ADULȚI PERSONAL SANITAR							
1357			REGISTRATOR MEDICAL DEBUTANT			M	1,00	
1358			REGISTRATOR MEDICAL PRINCIPAL			M	1,00	
1359			REGISTRATOR MEDICAL DEBUTANT			M	1,00	
	FIȘIER COPII PERSONAL SANITAR							
1360			REGISTRATOR MEDICAL			M	1,00	
1361			REGISTRATOR MEDICAL PRINCIPAL			M	1,00	
	CABINET ÎN SPECIALITATEA GENETICĂ MEDICALĂ MEDICI							
1362			MEDIC REZIDENT (ULTIMUL AN)	GENETICA MEDICALA		S	1,00	
	PERSONAL SANITAR							
1363			ASISTENT MEDICAL DEBUTANT	MEDICALA/GENERALIST		M/PL/SSD/S	1,00	
	CABINET DE CHIRURGIE ȘI ORTEPEDIE INFANTILĂ PERSONAL SANITAR							
1364			ASISTENT MEDICAL	GENERALIST		PL	1,00	
	CABINET ÎN SPECIALITATEA NEUROCHIRURGIE PERSONAL SANITAR							
1365			ASISTENT MEDICAL DEBUTANT	GENERALIST		M/PL/SSD/S	1,00	
	PERSONAL AUXILIAR SANITAR AMBULATORIU							
1366			ÎNGRIJITOARE			G	1,00	
1367			ÎNGRIJITOARE			G	1,00	
1368			ÎNGRIJITOARE			G	1,00	
1369			ÎNGRIJITOARE			G	1,00	
1370			ÎNGRIJITOARE			G	1,00	
1371			ÎNGRIJITOARE			G	1,00	
	SERVICIUL DE MANAGEMENT AL CALITĂȚII SERVICIILOR DE SĂNĂTATE							
1372		SEF SERVICIU				S	1,00	
1373			MEDIC			S	1,00	
1374			CONSILIER	ȘTIINȚE JURIDICE	I	S	1,00	
1375			CONSILIER		I	S	1,00	
1376			CONSILIER		I	S	1,00	
1377			CONSILIER		I	S	1,00	
1378			CONSILIER		I	S	1,00	
1379			CONSILIER		I	S	1,00	

0	1	2	3	4	5	6	7	8
	SERVICIUL RESURSE UMANE, ORGANIZARE, NORMARE, SALARIZARE							
1380		ŞEF SERVICIU		FINANTE SI BANCII	II	S	1,00	
1381			ECONOMIST SPECIALIST	CONTABILITATE SI INFORMATICA DE GESTIUNE	IA	S	1,00	
1382			ECONOMIST SPECIALIST	FINANTE SI ASIGURARI	IA	S	1,00	
1383			ECONOMIST SPECIALIST	MANAGEMENTUL INDUSTRIEI	IA	S	1,00	
1384			ECONOMIST SPECIALIST	CONTABILITATE SI INFORMATICA DE GESTIUNE	IA	S	1,00	
1385			ECONOMIST SPECIALIST	TURISM SERVICII	IA	S	1,00	
1386			ECONOMIST SPECIALIST	CONTABILITATE SI INFORMATICA DE GESTIUNE	IA	S	1,00	
1387			ECONOMIST SPECIALIST	TURISM SI COMERT	IA	S	1,00	
1388			ECONOMIST SPECIALIST	MANAGEMENT SI MARKETING IN AFACERI ECONOMICE	IA	S	1,00	
	SERVICIUL DE EVALUARE ŞI STATISTICĂ MEDICALĂ, DIN CARE: COMPARTIMENT INFORMATICĂ MEDICALĂ							
1389		ŞEF SERVICIU		ELECTRONICA APLICATA	II	S	1,00	
	PERSONAL SANITAR							
1390			STATISTICIAN MEDICAL PRINCIPAL			M	1,00	
1391			STATISTICIAN MEDICAL PRINCIPAL			M	1,00	
1392			STATISTICIAN MEDICAL			M	1,00	
1393			STATISTICIAN MEDICAL PRINCIPAL			M	1,00	
1394			STATISTICIAN MEDICAL PRINCIPAL			M	1,00	
1395			REGISTRATOR MEDICAL PRINCIPAL			M	1,00	
1396			REGISTRATOR MEDICAL PRINCIPAL			M	1,00	
1397			REGISTRATOR MEDICAL PRINCIPAL			M	1,00	
1398			REGISTRATOR MEDICAL PRINCIPAL			M	1,00	
1399			REGISTRATOR MEDICAL DEBUTANT			M	1,00	
1400			REGISTRATOR MEDICAL PRINCIPAL			M	1,00	
1401			REGISTRATOR MEDICAL PRINCIPAL			M	1,00	
1402			REGISTRATOR MEDICAL PRINCIPAL			M	1,00	
1403			REGISTRATOR MEDICAL PRINCIPAL			M	1,00	
1404			REGISTRATOR MEDICAL PRINCIPAL			M	1,00	
1405			REGISTRATOR MEDICAL PRINCIPAL			M	1,00	
1406			REGISTRATOR MEDICAL PRINCIPAL			M	1,00	
1407			REGISTRATOR MEDICAL DEBUTANT			M	1,00	
1408			REGISTRATOR MEDICAL PRINCIPAL			M	1,00	
1409			REGISTRATOR MEDICAL PRINCIPAL			M	1,00	
1410			REGISTRATOR MEDICAL PRINCIPAL			M	1,00	
1411			REGISTRATOR MEDICAL PRINCIPAL			M	1,00	
1412			REGISTRATOR MEDICAL PRINCIPAL			M	1,00	
1413			REGISTRATOR MEDICAL PRINCIPAL			M	1,00	
1414			REGISTRATOR MEDICAL DEBUTANT			M	1,00	
	PERSONAL TESA							
1415			ECONOMIST SPECIALIST	FINANŢE CONTABILITATE	IA	S	1,00	
	COMPARTIMENT INFORMATICA MEDICALA							
1416			ECONOMIST SPECIALIST	FINANŢE ŞI BĂNCI	IA	S	1,00	
1417			ANALIST PROGRAMATOR DEBUTANT			S	1,00	
1418			INGINER DE SISTEM	INFORMATICA	IA	S	1,00	
	COMPARTIMENT JURIDIC							
1419			CONSILIER JURIDIC	DREPT	IA	S	1,00	
1420			CONSILIER JURIDIC	DREPT	IA	S	1,00	
	COMPARTIMENT RELAŢII CU PUBLICUL							
1421			REFERENT DE SPECIALITATE		I		1,00	

0	1	2	3	4	5	6	7	8
	COMPARTIMENT AUDIT PUBLIC INTERN							
1422			AUDITOR	STUDII ECONOMICE	I	S	1,00	
1423			AUDITOR	STUDII JURIDICE	I	S	1,00	
	COMPARTIMENT ASISTENȚA RELIGIOASĂ							
1424			PREOT	TEOLOGIE ORTODOXA PASTORALA	I	S	1,00	
1425			PREOT	TEOLOGIE	I	S	1,00	
	SERVICIUL FINANCIAR-CONTABILITATE							
1426		ȘEF SERVICIU				S	1,00	
1427			ECONOMIST SPECIALIST	MANAGEMENT FINANCIAR CONTABILITATE	II	S	1,00	
1428			ECONOMIST SPECIALIST	MANAGEMENT COMERT ȘI TURISM	IA	S	1,00	
1429			ECONOMIST SPECIALIST	MANAGEMENT	IA	S	1,00	
1430			ECONOMIST SPECIALIST	CONTABILITATE SI INFORMATICA DE GESTIUNE	IA	S	1,00	
1431			ECONOMIST SPECIALIST	ECONOMIA INDUSTRIEI	IA	S	1,00	
1432			ECONOMIST SPECIALIST	CONTABILITATE SI INFORMATICA DE GESTIUNE	IA	S	1,00	
1433			ECONOMIST SPECIALIST	FINANTE CONTABILITATE	IA	S		
1434			ECONOMIST SPECIALIST	CONTABILITATE SI INFORMATICA DE GESTIUNE	IA	S	1,00	
	SERVICIUL APROVIZIONARE, TRANSPORT, ACHIZIȚII PUBLICE-CONTRACTARE							
1435		ȘEF SERVICIU				S	1,00	
	COMPARTIMENT APROVIZIONARE-TRANSPORT							
1436			ECONOMIST SPECIALIST	ECONOMIA INDUSTRIEI CONSTRUCTIEI SI TRANSPORT	IA	S	1,00	
1437			ECONOMIST SPECIALIST	CONTABILITATE SI INFORMATICA DE GESTIUNE	IA	S	1,00	
1438			MAGAZINER			M	1,00	
1439			MAGAZINER			M	1,00	
1440			INGINER SPECIALIST		I	S	1,00	
	FORMAȚIA BLOC ALIMENTAR MUNCITORI CALIFICAȚI							
1441			BUCĂȚAR CALIFICAT			G	1,00	
1442			BUCĂȚAR CALIFICAT			G	1,00	
1443			BUCĂȚAR CALIFICAT			G	1,00	
1444			BUCĂȚAR CALIFICAT			G	1,00	
1445			BUCĂȚAR CALIFICAT			G	1,00	
1446			BUCĂȚAR CALIFICAT			G	1,00	
1447			BUCĂȚAR			G	1,00	
	MUNCITORI NECALIFICAȚI							
1448			MUNCITOR NECALIFICAT		I	G	1,00	
1449			MUNCITOR NECALIFICAT		I	G	1,00	
1450			MUNCITOR NECALIFICAT		I	G	1,00	
1451			MUNCITOR NECALIFICAT		I	G	1,00	
1452			MUNCITOR NECALIFICAT		I	G	1,00	
1453			MUNCITOR NECALIFICAT		I	G	1,00	
1454			MUNCITOR NECALIFICAT		I	G	1,00	
1455			MUNCITOR NECALIFICAT		I	G	1,00	
1456			MUNCITOR NECALIFICAT		I	G	1,00	
1457			MUNCITOR NECALIFICAT		I	G	1,00	
	DESERVIRE POSTURI FIXE I. ACTIVITATE DE CONDUCERE AUTO MUNCITORI CALIFICAȚI							

0	1	2	3	4	5	6	7	8
1458			ȘOFER AUTOSANITARĂ		III	M/G	1,00	
1459			ȘOFER		II	G	1,00	

0	1	2	3	4	5	6	7	8
1460			ȘOFER		II	G	1,00	
1461			ȘOFER		II	G	1,00	
1462			ȘOFER		II	G	1,00	
1463			ȘOFER		II	G	1,00	
1464			ȘOFER AUTOSANITARĂ		III	G	1,00	
1465			ȘOFER AUTOSANITARĂ		III	M/G	1,00	
1466			ȘOFER AUTOSANITARĂ		III	M/G	1,00	
1467			ȘOFER AUTOSANITARĂ		III	M/G	1,00	
1468			ȘOFER AUTOSANITARĂ		III	M/G	1,00	
	2. APROVIZIONARE, MANIPULARE , DEPOZITARE ȘI DESERVIRE MIJLOACE DE TRANSPORT MUNCITORI CALIFICAȚI							
1469			MUNCITOR CALIFICAT - AGENT CONTRACTĂRI		II	G	1,00	
1470			CURIER			G	1,00	
	MUNCITORI NECALIFICAȚI							
1471			MUNCITOR NECALIFICAT		I	G	1,00	
1472			MUNCITOR NECALIFICAT		I	G	1,00	
	BIROU ACHIZIȚII PUBLICE-CONTRACTARE							
1473			ECONOMIST SPECIALIST	CONTABILITATE	IA	S	1,00	
1474			ECONOMIST SPECIALIST	CONTABILITATE SI INFORMATICA DE GESTIUNE	IA	S	1,00	
1475			INGINER SPECIALIST	INGINERIE ECONOMICA IN DOMENIUL MECANICA	IA	S	1,00	
1476			ECONOMIST SPECIALIST	CONTABILITATE SI INFORMATICA DE GESTIUNE	IA	S	1,00	
	DIRECȚIA TEHNIC-ADMINISTRATIVĂ ȘI DE PATRIMONIU							
1477		DIRECTOR TEHNIC-ADMINISTRATIV				S	1,00	
	BIROU ADMINISTRATIV							
1478		ȘEF BIROU				S	1,00	
1479			REFERENT DE SPECIALITATE	DREPT	I	S	1,00	
1480			ECONOMIST SPECIALIST	MANAGEMENT FINANCIAR CONTABIL	IA	S	1,00	
1481			REFERENT	TEHNOLOGIE PRELUCRARE PETROL	I	SSD	1,00	
1482			DACTILOGRAF		IA	M	1,00	
1483			ARHIVAR			M	1,00	
	DESERVIRE POSTURI FIXE							
	1. CENTRALA TELEFONICA							
1484			MUNCITOR CALIFICAT - TELEFONISTĂ		III	M	1,00	
1485			MUNCITOR CALIFICAT - TELEFONISTĂ		III	M	1,00	
1486			MUNCITOR CALIFICAT - TELEFONISTĂ		III	M	1,00	
1487			MUNCITOR CALIFICAT - TELEFONISTĂ		III	M	1,00	
1488			MUNCITOR CALIFICAT - TELEFONISTĂ		III	M	1,00	
	2. INTREȚINERE SPAȚII VERZI							
1489			MUNCITOR NECALIFICAT		I	G	1,00	
1490			MUNCITOR NECALIFICAT		I	G	1,00	
1491			MUNCITOR NECALIFICAT		I	G	1,00	
1492			MUNCITOR NECALIFICAT		I	G	1,00	
	3.FRIZERI							
1493			MUNCITOR CALIFICAT - FRIZER		II	G	1,00	

0	1	2	3	4	5	6	7	8
	4. CONFECȚIONARE , REPARARE ȘI ÎNTREȚINERE INVENTAR MOALE							
1494			LENJEREASĂ			G	1,00	
1495			LENJEREASĂ			G	1,00	
1496			MUNCITOR CALIFICAT LEGATOR MANUAL		III	G	1,00	
	COMPARTIMENT PERSONAL AUXILIAR SANITAR SPITAL INFIRMIERE							
1497			INFIRMIERA			G	1,00	
1498			INFIRMIERA			G	1,00	
1499			INFIRMIERA			G	1,00	
1500			INFIRMIERA			G	1,00	
1501			INFIRMIERA			G	1,00	
1502			INFIRMIERA			G	1,00	
1503			INFIRMIERA			G	1,00	
1504			INFIRMIERA DEBUTANT			G	1,00	
1505			INFIRMIERA			G	1,00	
1506			INFIRMIERA			G	1,00	
1507			INFIRMIERA			G	1,00	
1508			INFIRMIERA DEBUTANT			G	1,00	
	ÎNGRIJITOARE							
1509			ÎNGRIJITOARE			G	1,00	
1510			ÎNGRIJITOARE			G	1,00	
1511			ÎNGRIJITOARE			G	1,00	
1512			ÎNGRIJITOARE			G	1,00	
1513			ÎNGRIJITOARE			G	1,00	
1514			ÎNGRIJITOARE			G	1,00	
1515			ÎNGRIJITOARE			G	1,00	
1516			ÎNGRIJITOARE			G	1,00	
1517			ÎNGRIJITOARE			G	1,00	
	COMPARTIMENT SPALATORIE							
1518			SPĂLĂTOREASĂ			G	1,00	
1519			SPĂLĂTOREASĂ			G	1,00	
1520			SPĂLĂTOREASĂ			G	1,00	
1521			SPĂLĂTOREASĂ			G	1,00	
1522			SPĂLĂTOREASĂ			G	1,00	
1523			SPĂLĂTOREASĂ			G	1,00	
1524			SPĂLĂTOREASĂ			G	1,00	
1525			SPĂLĂTOREASĂ			G	1,00	
1526			SPĂLĂTOREASĂ			G	1,00	
1527			SPĂLĂTOREASĂ			G	1,00	
1528			SPĂLĂTOREASĂ			G	1,00	
1529			SPĂLĂTOREASĂ			G	1,00	
1530			SPĂLĂTOREASĂ			G	1,00	
1531			SPĂLĂTOREASĂ			G	1,00	
	COMPARTIMENT PATRIMONIU							
1532			REFERENT		IA	M	1,00	

0	1	2	3	4	5	6	7	8
	COMPARTIMENTUL SSM, PSI, PROTECȚIE CIVILĂ, SITUAȚII DE URGENȚĂ							
1533			INGINER SPECIALIST	ELECTROMECHANICĂ	IA	S	1,00	
1534			INGINER SPECIALIST	CONSTRUCTII CIVILE, INDUSTRIE ȘI AGRICULTURA	IA	S	1,00	
	COMPARTIMENT APARATURĂ MEDICALĂ							
1535			TEHNICIAN		II		1,00	
	COMPARTIMENT TEHNIC, PROIECTARE, URMĂRIRE, INVESTIȚII							
1536			INGINER SPECIALIST	CONSTRUCTII	IA	S	1,00	
1537			INGINER SPECIALIST	CONSTRUCTII CIVILE INDUSTRIALE SI AGRICULTURĂ	IA	S	1,00	
1538			INGINER SPECIALIST	MASINI HIDRAULUCE SI PNEUMATICE	IA	S	1,00	
1539		ȘEF FORMAȚIE MUNCITORI		INDUSTRIA SI PROTECTIA MEDIULUI SI INDUSTRIE	II	S	1,00	
1540		ȘEF ECHIPA		MAISTRU ELECTROMECHANIC	I	M	1,00	
	FORMAȚIA DE ÎNTREȚINERE ȘI REPARAȚII CLĂDIRI ȘI INSTALAȚII							
	I. ACTIVITATE DE ÎNTREȚINERE CLĂDIRI ȘI INSTALAȚII APĂ, LUMINĂ ȘI ÎNCĂLZIRE							
	INSTALATORI							
1541			MUNCITOR CALIFICAT - INSTALATOR-SANITAR		I	G	1,00	
1542			MUNCITOR CALIFICAT - INSTALATOR-SANITAR		I	G	1,00	
1543			MUNCITOR CALIFICAT - INSTALATOR-SANITAR		I	G	1,00	
1544			MUNCITOR CALIFICAT - INSTALATOR-SANITAR		I	G	1,00	
1545			MUNCITOR CALIFICAT - INSTALATOR-SANITAR		II	G	1,00	
1546			MUNCITOR CALIFICAT - INSTALATOR-SANITAR		I	G	1,00	
1547			MUNCITOR CALIFICAT - INSTALATOR-SANITAR		I	G	1,00	
1548			MUNCITOR CALIFICAT - INSTALATOR-SANITAR		III	G	1,00	
1549			MUNCITOR CALIFICAT - INSTALATOR-SANITAR		IV	G	1,00	
1550			MUNCITOR CALIFICAT - INSTALATOR FRIGORIST		IV	G	1,00	
	TÂMPLARI - TAPIȚERI							
1551			MUNCITOR CALIFICAT -TAPIȚER		I	G	1,00	
1552			MUNCITOR CALIFICAT -TÂMPLAR		I	G	1,00	
	ZIDARI - ZUGRAVI							
1553			MUNCITOR CALIFICAT - ZUGRAV		III	G	1,00	
1554			MUNCITOR CALIFICAT - ZUGRAV		I	G	1,00	
1555			MUNCITOR CALIFICAT - ZUGRAV		III	G	1,00	
1556			MUNCITOR CALIFICAT - ZIDAR		I	G	1,00	
1557			MUNCITOR CALIFICAT - ZIDAR/FAIANTAR		I	G	1,00	

0	1	2	3	4	5	6	7	8
	ELECTRICIENI							
1558			MUNCITOR CALIFICAT - ELECTRICIAN		I	G	1,00	
1559			MUNCITOR CALIFICAT - ELECTRICIAN		IV	G	1,00	
	LABORANT DETERMINARI FIZICO-CHIMICE							
1560			MUNCITOR CALIFICAT - LABORANT		IV	G	1,00	
	LĂCĂTUȘI - MECANICI							
1561			MUNCITOR CALIFICAT - LĂCĂTUȘ- MECANIC		I	G	1,00	
1562			MUNCITOR CALIFICAT - LĂCĂTUȘ- MECANIC		I	G	1,00	
1563			MUNCITOR CALIFICAT - LĂCĂTUȘ- MECANIC		IV	G	1,00	
	SUDORI							
1564			MUNCITOR CALIFICAT - SUDOR		IV	G	1,00	
	II ACTIVITATE DESERVIRE POSTURI FIXE							
	I. DESERVIRE GRUP ELECTROGEN							
1565			MUNCITOR CALIFICAT - ELECTRICIAN		I	G	1,00	
1566			MUNCITOR CALIFICAT - ELECTRICIAN		I	G	1,00	
1567			MUNCITOR CALIFICAT - ELECTRICIAN		I	G	1,00	
1568			MUNCITOR CALIFICAT - ELECTRICIAN		I	G	1,00	
1569			MUNCITOR CALIFICAT - ELECTRICIAN		I	G	1,00	
1570			MUNCITOR CALIFICAT - ELECTRICIAN		I	G	1,00	
1571			MUNCITOR CALIFICAT - ELECTRICIAN		I	G	1,00	
1572			MUNCITOR CALIFICAT - ELECTRICIAN		II	G	1,00	
1573			MUNCITOR CALIFICAT - ELECTRICIAN		I	G	1,00	
1574			MUNCITOR CALIFICAT - ELECTRICIAN		III	G	1,00	
	FORMAȚIA DE ÎNTREȚINERE ȘI REPARAȚII INSTALAȚII SUB PRESIUNE DESERVIRE POSTURI FIXE I. CENTRALA TERMICA							
1575			MUNCITOR CALIFICAT - FOCHIST		I	G	1,00	
1576			MUNCITOR CALIFICAT - FOCHIST		I	G	1,00	
1577			MUNCITOR CALIFICAT - FOCHIST		I	G	1,00	
1578			MUNCITOR CALIFICAT - FOCHIST		I	G	1,00	
1579			MUNCITOR CALIFICAT - FOCHIST		I	G	1,00	
1580			MUNCITOR CALIFICAT - FOCHIST		I	G	1,00	
1581			MUNCITOR CALIFICAT - FOCHIST		I	G	1,00	
1582			MUNCITOR CALIFICAT - FOCHIST		I	G	1,00	
1583			MUNCITOR CALIFICAT - FOCHIST		I	G	1,00	
1584			MUNCITOR CALIFICAT - FOCHIST		I	G	1,00	

0	1	2	3	4	5	6	7	8
1585			MUNCITOR CALIFICAT - FOCHIST		I	G	1,00	
1586			MUNCITOR CALIFICAT - FOCHIST		I	G	1,00	
1587			MUNCITOR CALIFICAT - FOCHIST		I	G	1,00	
1588			MUNCITOR CALIFICAT - FOCHIST		II	G	1,00	
1589			MUNCITOR CALIFICAT - FOCHIST		IV	G	1,00	
2. STAȚIA DE OXIGEN								
1590			MUNCITOR CALIFICAT - LĂCĂTUȘ-MECANIC		I	G	1,00	
1591			MUNCITOR CALIFICAT - LĂCĂTUȘ-MECANIC		I	G	1,00	
1592			MUNCITOR CALIFICAT - LĂCĂTUȘ-MECANIC		I	G	1,00	
1593			MUNCITOR CALIFICAT - MECANIC		I	G	1,00	
1594			MUNCITOR CALIFICAT - MECANIC		I	G	1,00	
1595			MUNCITOR CALIFICAT - MECANIC		I	G	1,00	
1596			MUNCITOR CALIFICAT-ELECTROMECHANIC		I	G	1,00	
1597			MUNCITOR CALIFICAT -MECANIC		I	G	1,00	
1598			MUNCITOR CALIFICAT - ELECTRICIAN		I	G	1,00	
1599			MUNCITOR CALIFICAT		IV	G	1,00	
3. ECHIPA LIFTURI								
1600			MUNCITOR CALIFICAT - LIFTIER		III	G	1,00	
1601			MUNCITOR CALIFICAT - LIFTIER		III	G	1,00	
1602			MUNCITOR CALIFICAT - LIFTIER		III	G	1,00	
1603			MUNCITOR CALIFICAT - LIFTIER		III	G	1,00	
1604			MUNCITOR CALIFICAT - LIFTIER		III	G	1,00	
1605			MUNCITOR CALIFICAT - LIFTIER		III	G	1,00	
1606			MUNCITOR CALIFICAT - LIFTIER		III	G	1,00	
1607			MUNCITOR CALIFICAT - LIFTIER		III	G	1,00	
1608			MUNCITOR CALIFICAT - LIFTIER		III	G	1,00	
1609			MUNCITOR CALIFICAT - LIFTIER		III	G	1,00	
1610			MUNCITOR CALIFICAT - LIFTIER		III	G	1,00	
1611			MUNCITOR CALIFICAT - LIFTIER		III	G	1,00	
1612			MUNCITOR CALIFICAT - LIFTIER		III	G	1,00	
1613			MUNCITOR CALIFICAT - LIFTIER		III	G	1,00	
1614			MUNCITOR CALIFICAT - LIFTIER		IV	G	1,00	
INTREȚINERE LIFTURI								
1615			MUNCITOR CALIFICAT - LĂCĂTUȘ-MECANIC		I	G	1,00	
1616			MUNCITOR CALIFICAT - ELECTRICIAN		I	G	1,00	
1617			MUNCITOR CALIFICAT - ELECTRICIAN		I	G	1,00	
1618			MUNCITOR CALIFICAT - ELECTRICIAN		II	G	1,00	
1619			MUNCITOR CALIFICAT		IV	G	1,00	
II. POSTURI FINANȚATE DE LA BUGETUL DE STAT								
SERVICIU MEDICINĂ LEGALĂ SPITAL, DIN CARE : LABORATOR TOXICOLOGIE MEDICI								
1620		ȘEF SERVICIU		MEDICINĂ LEGALĂ		S	1,00	
1621			MEDIC PRIMAR	MEDICINĂ LEGALĂ		S	1,00	
1622			MEDIC PRIMAR	MEDICINĂ LEGALĂ		S	1,00	

0	1	2	3	4	5	6	7	8
1623			MEDIC SPECIALIST	MEDICINĂ LEGALĂ		S	1,00	
1624			MEDIC PRIMAR	MEDICINĂ LEGALĂ		S	1,00	
PERSONAL SANITAR								
1625			ASISTENT MEDICAL PRINCIPAL	GENERALIST		PL	1,00	
1626			ASISTENT MEDICAL PRINCIPAL	GENERALIST		PL	1,00	
1627			ASISTENT MEDICAL PRINCIPAL	GENERALIST		PL	1,00	
1628			ASISTENT MEDICAL DEBUTANT	MEDICALĂ/GENERALIST		M/PL/SSD/S	1,00	
1629			ASISTENT MEDICAL DEBUTANT	MEDICALĂ/GENERALIST		M/PL/SSD/S	1,00	
1630			AUTOPSIER	AUTOPSIER		M	1,00	
1631			AUTOPSIER	AUTOPSIER		M	1,00	
1632			AUTOPSIER	AUTOPSIER		M	1,00	
1633			AUTOPSIER	AUTOPSIER		M	1,00	
BRANCARDIERI								
1634			BRANCARDIER			M	1,00	
INGRIJITOARE								
1635			INGRIJITOARE			M	1,00	
LABORATOR TOXICOLOGIE ALT PERSONAL CU STUDII SUPERIOARE								
1636			BIOLOG PRINCIPAL	TOXIOLOGIE MEDICO-LEGALĂ		S	1,00	
1637			BIOLOG PRINCIPAL			S	1,00	
1638			BIOLOG DEBUTANT			S	1,00	
1639			BIOLOG			S	1,00	
PERSONAL SANITAR								
1640			ASISTENT MEDICAL PRINCIPAL	LABORATOR		PL	1,00	
1641			ASISTENT MEDICAL DEBUTANT	LABORATOR		M/PL/SSD/S	1,00	
CABINET MEDICINĂ SPORTIVĂ MEDICI								
1642			MEDIC PRIMAR	MEDICINĂ SPORTIVĂ		S	1,00	
PERSONAL SANITAR								
1643			ASISTENT MEDICAL PRINCIPAL	GENERALIST		PL	1,00	
CABINET PLANIFICARE FAMILIALĂ MEDICI								
1644			MEDIC PRIMAR	MEDICINĂ GENERALĂ ADULȚI		S	1,00	
1645			MEDIC PRIMAR	MEDICINĂ GENERALĂ ADULȚI		S	1,00	
1646			MEDIC SPECIALIST	MEDICINĂ DE FAMILIE		S	1,00	
PERSONAL SANITAR								
1647			ASISTENT MEDICAL PRINCIPAL	OBSTR.GINEC.		PL	1,00	
1648			ASISTENT MEDICAL PRINCIPAL	OBSTR.GINEC.		PL	1,00	
CENTRU DE SANĂTATE MINTALĂ MEDICI								
1649			MEDIC PRIMAR	PSIHIATRIE		S	1,00	
ALT PERSONAL CU STUDII SUPERIOARE								
1650			PSIHOLOG SPECIALIST	PSIHOLOGIE CLINICĂ		S	1,00	
PERSONAL SANITAR								
1651			ASISTENT MEDICAL PRINCIPAL	GENERALIST		PL	1,00	
1652			ASISTENT MEDICAL PRINCIPAL	MEDICALĂ		PL	1,00	
1653			ASISTENT MEDICAL PRINCIPAL	GENERALIST		PL	1,00	
1654			ASISTENT SOCIAL PRINCIPAL	ASISTENT SOCIAL		S	1,00	
1655			INSTRUCTOR DE ERGOTERAPIE				1,00	

0	1	2	3	4	5	6	7	8
	UNITATE DE PRIMIRE URGENȚE (U.P.U.- SMURD)							
	DIN CARE: CABUNET MEDICINĂ DENTARĂ DE URGENȚĂ							
	MEDICI ȘEF							
1656		MEDIC ȘEF		MEDICINA URGENȚĂ		S	1,00	
	MEDICI RESPONSABILI DE TURE							
1657			MEDIC SPECIALIST	MEDICINA URGENȚĂ		S	1,00	
1658			MEDIC SPECIALIST	MEDICINA URGENȚĂ		S	1,00	
	MEDICI							
1659			MEDIC PRIMAR	MEDICINA DE FAMILIE		S	1,00	
1660			MEDIC SPECIALIST	MEDICINA URGENȚĂ		S	1,00	
1661			MEDIC SPECIALIST	MEDICINA URGENȚĂ		S	1,00	
1662			MEDIC PRIMAR	MEDICINA DE FAMILIE		S	1,00	
1663			MEDIC SPECIALIST	MEDICINA URGENȚĂ		S	1,00	
1664			MEDIC SPECIALIST	MEDICINA URGENȚĂ		S	1,00	
1665			MEDIC SPECIALIST	MEDICINA URGENȚĂ		S	1,00	
1666			MEDIC PRIMAR	MEDICINA URGENȚĂ		S	1,00	
1667			MEDIC REZIDENT	MEDICINA URGENȚĂ		S	1,00	
1668			MEDIC SPECIALIST	MEDICINA URGENȚĂ		S	1,00	
1669			MEDIC SPECIALIST	MEDICINA URGENȚĂ		S	1,00	
1670			MEDIC SPECIALIST****	MEDICINA URGENȚĂ		S	1,00	
1671			MEDIC SPECIALIST****	MEDICINA URGENȚĂ		S	1,00	
1672			MEDIC SPECIALIST****	MEDICINA URGENȚĂ		S	1,00	
	ASISTENT ȘEF							
1673		ASISTENT MEDICAL ȘEF		GENERALIST		S	1,00	
	ASISTENȚI MEDICALI RESPONSABILI DE TURE							
1674			ASISTENT MEDICAL PRINCIPAL	ASISTENȚA MEDICALĂ GENERALĂ		S	1,00	
1675			ASISTENT MEDICAL PRINCIPAL	MEDICALĂ		PL	1,00	
1676			ASISTENT MEDICAL PRINCIPAL	ASISTENȚA MEDICALĂ GENERALĂ		S	1,00	
1677			ASISTENT MEDICAL PRINCIPAL	GENERALIST		PL	1,00	
1678			ASISTENT MEDICAL PRINCIPAL	MEDICALĂ		PL	1,00	
	ASISTENȚI SOCIALE							
1679			ASISTENT SOCIAL PRINCIPAL	ASISTENȚĂ SOCIALĂ		S	1,00	
1680			ASISTENT SOCIAL PRINCIPAL	ASISTENȚĂ SOCIALĂ		S	1,00	
1681			ASISTENT SOCIAL PRINCIPAL	ASISTENȚĂ SOCIALĂ		S	1,00	
1682			ASISTENT SOCIAL	ASISTENȚĂ SOCIALĂ		S	1,00	
1683			ASISTENT SOCIAL	ASISTENȚĂ SOCIALĂ		S	1,00	
	PERSONAL SANITAR							
1684			ASISTENT MEDICAL PRINCIPAL	MEDICALĂ		PL	1,00	
1685			ASISTENT MEDICAL PRINCIPAL	ASISTENȚĂ MEDICALĂ GENERALĂ		S	1,00	
1686			ASISTENT MEDICAL PRINCIPAL	GENERALIST		PL	1,00	
1687			ASISTENT MEDICAL PRINCIPAL	GENERALIST		PL	1,00	
1688			ASISTENT MEDICAL PRINCIPAL	MEDICALĂ		PL	1,00	
1689			ASISTENT MEDICAL PRINCIPAL	GENERALIST		PL	1,00	
1690			ASISTENT MEDICAL PRINCIPAL	GENERALIST		PL	1,00	
1691			ASISTENT MEDICAL PRINCIPAL	ASISTENȚĂ MEDICALĂ GENERALĂ		S	1,00	
1692			ASISTENT MEDICAL PRINCIPAL	ASISTENȚĂ MEDICALĂ GENERALĂ		S	1,00	
1693			ASISTENT MEDICAL PRINCIPAL	ASISTENȚĂ MEDICALĂ GENERALĂ		S	1,00	
1694			ASISTENT MEDICAL PRINCIPAL	GENERALIST		PL	1,00	
1695			ASISTENT MEDICAL PRINCIPAL	GENERALIST		PL	1,00	
1696			ASISTENT MEDICAL PRINCIPAL	GENERALIST		PL	1,00	
1697			ASISTENT MEDICAL PRINCIPAL	GENERALIST		PL	1,00	
1698			ASISTENT MEDICAL PRINCIPAL	ASISTENȚĂ MEDICALĂ GENERALĂ		S	1,00	

0	1	2	3	4	5	6	7	8
1699			ASISTENT MEDICAL PRINCIPAL	GENERALIST		PL	1,00	
1700			ASISTENT MEDICAL PRINCIPAL	GENERALIST		PL	1,00	

0	1	2	3	4	5	6	7	8
1701			ASISTENT MEDICAL PRINCIPAL	GENERALIST		PL	1,00	
1702			ASISTENT MEDICAL PRINCIPAL	GENERALIST		PL	1,00	
1703			ASISTENT MEDICAL PRINCIPAL	GENERALIST		PL	1,00	
1704			ASISTENT MEDICAL PRINCIPAL	GENERALIST		PL	1,00	
1705			ASISTENT MEDICAL PRINCIPAL	GENERALIST		PL	1,00	
1706			ASISTENT MEDICAL PRINCIPAL	MEDICALĂ		PL	1,00	
1707			ASISTENT MEDICAL PRINCIPAL	GENERALIST		PL	1,00	
1708			ASISTENT MEDICAL PRINCIPAL	GENERALIST		PL	1,00	
1709			ASISTENT MEDICAL PRINCIPAL	GENERALIST		S	1,00	
1710			ASISTENT MEDICAL	GENERALIST		S	1,00	
1711			ASISTENT MEDICAL PRINCIPAL	GENERALIST		PL	1,00	
1712			ASISTENT MEDICAL PRINCIPAL	ASISTENTĂ MEDICALĂ GENERALĂ		S	1,00	
1713			ASISTENT MEDICAL PRINCIPAL	GENERALIST		PL	1,00	
1714			ASISTENT MEDICAL	GENERALIST		PL	1,00	
1715			ASISTENT MEDICAL	GENERALIST		PL	1,00	
1716			ASISTENT MEDICAL	GENERALIST		PL	1,00	
1717			ASISTENT MEDICAL	ASISTENTĂ MEDICALĂ GENERALĂ		S	1,00	
1718			ASISTENT MEDICAL	GENERALIST		PL	1,00	
1719			ASISTENT MEDICAL	GENERALIST		PL	1,00	
1720			ASISTENT MEDICAL	GENERALIST		PL	1,00	
1721			ASISTENT MEDICAL DEBUTANT***	GENERALIST		M/PL/SSD/S	1,00	
1722			ASISTENT MEDICAL DEBUTANT***	GENERALIST		M/PL/SSD/S	1,00	
1723			ASISTENT MEDICAL DEBUTANT***	GENERALIST		M/PL/SSD/S	1,00	
1724			ASISTENT MEDICAL DEBUTANT***	GENERALIST		M/PL/SSD/S	1,00	
1725			ASISTENT MEDICAL DEBUTANT***	GENERALIST		M/PL/SSD/S	1,00	
	REGISTRATORI MEDICALI							
1726			REGISTRATOR MEDICAL PRINCIPAL			M	1,00	
1727			REGISTRATOR MEDICAL PRINCIPAL			M	1,00	
1728			REGISTRATOR MEDICAL PRINCIPAL			M	1,00	
1729			REGISTRATOR MEDICAL PRINCIPAL			M	1,00	
1730			REGISTRATOR MEDICAL PRINCIPAL			M	1,00	
1731			REGISTRATOR MEDICAL PRINCIPAL			M	1,00	
1732			REGISTRATOR MEDICAL			M	1,00	
	INFIRMIERE							
1750			INFIRMIERĂ			G	1,00	
1751			INFIRMIERĂ			G	1,00	
1735			INFIRMIERĂ			G	1,00	
1736			INFIRMIERĂ			G	1,00	
1737			INFIRMIERĂ			G	1,00	
1738			INFIRMIERĂ			G	1,00	
1739			INFIRMIERĂ			G	1,00	
1740			INFIRMIERĂ			G	1,00	
1741			INFIRMIERĂ			G	1,00	
1742			INFIRMIERĂ			G	1,00	
1743			INFIRMIERĂ			G	1,00	
1744			INFIRMIERĂ			G	1,00	
1745			INFIRMIERĂ			G	1,00	
1746			INFIRMIERĂ DEBUTANT			G	1,00	
1747			INFIRMIERĂ DEBUTANT			G	1,00	
1748			INFIRMIERĂ DEBUTANT			G	1,00	
1749			INFIRMIERĂ DEBUTANT			G	1,00	

0	1	2	3	4	5	6	7	8
	BRANCARDIERI							
1750			BRANCARDIER			G	1,00	
1751			BRANCARDIER			G	1,00	
1752			BRANCARDIER			G	1,00	
1753			BRANCARDIER			G	1,00	
1754			BRANCARDIER			G	1,00	

0	1	2	3	4	5	6	7	8
1755			BRANCARDIER			G	1,00	
1756			BRANCARDIER			G	1,00	
1757			BRANCARDIER			G	1,00	
1758			BRANCARDIER			G	1,00	
1759			BRANCARDIER			G	1,00	
1760			BRANCARDIER			G	1,00	
1761			BRANCARDIER			G	1,00	
1762			BRANCARDIER			G	1,00	
1763			BRANCARDIER			G	1,00	
1764			BRANCARDIER			G	1,00	
1765			BRANCARDIER			G	1,00	
ÎNGRIJITOARE								
1766			ÎNGRIJITOARE			G	1,00	
1767			ÎNGRIJITOARE			G	1,00	
1768			ÎNGRIJITOARE			G	1,00	
1769			ÎNGRIJITOARE			G	1,00	
PERSONAL TESA								
1770			ADMINISTRATOR	ECONOMIC	I	S	1,00	
1771			SECRETAR DEBUTANT			M	1,00	
CABINET MEDICINĂ DENTARĂ DE URGENȚĂ - UNITATEA DE PRIMIRI URGENȚE MEDICI								
1772			MEDIC	STOMATOLOGIE		S	1,00	
1773			MEDIC SPECIALIST	CHIRURGIE DENTO-ALVEOLARA		S	1,00	
1774			MEDIC DENTIST			S	1,00	
1775			MEDIC DENTIST			S	1,00	
PERSONAL SANITAR								
1776			ASISTENT MEDICAL PRINCIPAL	ASISTENȚA MEDICALĂ GENERALĂ		S	1,00	
1777			ASISTENT MEDICAL PRINCIPAL	GENERALIST		S	1,00	
COMPARTIMENT RADIOLOGIE ȘI IMAGISTICĂ MEDICALĂ MEDICI								
1778			MEDIC SPECIALIST	RADIOLOGIE SI IMAGISTICĂ MEDICALĂ		S	1,00	
1779			MEDIC SPECIALIST	RADIOLOGIE SI IMAGISTICĂ MEDICALĂ		S	1,00	
PERSONAL SANITAR								
1780			ASISTENT MEDICAL PRINCIPAL	RADIOLOGIE		M/PL/SSD/S	1,00	
1781			ASISTENT MEDICAL PRINCIPAL	RADIOLOGIE		M/PL/SSD/S	1,00	
1782			ASISTENT MEDICAL PRINCIPAL	RADIOLOGIE		M/PL/SSD/S	1,00	
1783			ASISTENT MEDICAL PRINCIPAL	RADIOLOGIE		M/PL/SSD/S	1,00	
1784			ASISTENT MEDICAL PRINCIPAL	RADIOLOGIE		M/PL/SSD/S	1,00	

0	1	2	3	4	5	6	7	8
	DISPENSAR TBC MEDICI							
1785			MEDIC PRIMAR	PNEUMOLOGIE		S	1,00	
1786			MEDIC PRIMAR	PNEUMOPTIZIOLOGIE		S	1,00	
1787			MEDIC PRIMAR	PNEUMOLOGIE		S	1,00	
1788			MEDIC PRIMAR	PNEUMOLOGIE		S	1,00	
1789			MEDIC PRIMAR	PNEUMOLOGIE		S	1,00	
	PERSONAL SANITAR							
1790			ASISTENT MEDICAL PRINCIPAL	GENERALIST		PL	1,00	
1791			ASISTENT MEDICAL PRINCIPAL	ASISTENTA MEDICALA GENERALA		S	1,00	
1792			ASISTENT MEDICAL PRINCIPAL	MEDICALĂ		PL	1,00	
1793			ASISTENT MEDICAL PRINCIPAL	RADIOLOGIE		PL	1,00	
1794			ASISTENT MEDICAL PRINCIPAL	GENERALIST		PL	1,00	
1795			ASISTENT MEDICAL PRINCIPAL	ASISTENTA MEDICALA GENERALA		S	1,00	
1796			ASISTENT MEDICAL PRINCIPAL	PEDIATRIE		PL	1,00	
1797			ASISTENT MEDICAL PRINCIPAL	GENERALIST		PL	1,00	
1798			ASISTENT MEDICAL PRINCIPAL	RADIOLOGIE		PL	1,00	
	INGRIJITOARE							
1799			ÎNGRIJITOARE			G	1,00	
1800			ÎNGRIJITOARE			G	1,00	
	AL TUBERCULOZEI							
1801			ECONOMIST*		IA	S	1,00	
	LABORATOR BK MEDICI							
1802			MEDIC PRIMAR	MICROBIOLOGIE		S	1,00	
	ALT PERSONAL CU STUDII SUPERIOARE							
1803			BIOLOG PRINCIPAL			S	1,00	
1804			BIOLOG			S	1,00	
	PERSONAL SANITAR							
1805			ASISTENT MEDICAL PRINCIPAL	LABORATOR		PL	1,00	
1806			ASISTENT MEDICAL PRINCIPAL	LABORATOR		PL	1,00	
1807			ASISTENT MEDICAL PRINCIPAL	LABORATOR		PL	1,00	

NOTĂ

* post înființat pe perioada derulării Programului Național de Supraveghere și Control al Tuberculozei, în conformitate cu Ordinul Ministrului Sănătății nr. 422/2013.

** posturi supuse transformării.

*** posturile nou înființate.

CATEGORII DE POSTURI	TOTAL
TOTAL POSTURI CONTRACTUALE DE CONDUCERE	71
TOTAL POSTURI CONTRACTUALE DE EXECUȚIE	1735,5
NUMĂR TOTAL DE POSTURI POTRIVIT ART. III ALIN. (2) DIN O.U.G.NR. 63/2010	1806,5
PENTRU MODIFICAREA ȘI COMPLETAREA LEGII NR. 273/2006 PRIVIND	
FINANȚELE PUBLICE LOCALE PRECUM ȘI PENTRU STABILIREA UNOR MĂSURI ,	
FINANCIARE, CU MODIFICĂRILE ȘI COMPLETĂRILE ULTERIOARE	
NUMĂR TOTAL POSTURI ÎN INSTITUȚIE	1806,5

PREȘEDINTE,
COSMIN-MIHAI POPESCU

CONTRASEMNEAZĂ,
SECRETAR GENERAL AL JUDEȚULUI,
CRISTINA-ELENA RĂDULEA-ZAMFIRESCU

REFERAT DE APROBARE
*a Proiectului de hotărâre pentru modificarea Organigramei și Statului de funcții
ale Spitalului Județean de Urgență Târgu-Jiu*

În exercitarea atribuțiilor prevăzute la art. 173 alin. (2) lit. c) din Ordonanța de urgență a Guvernului nr. 57/2019 privind Codul administrativ, cu modificările și completările ulterioare, ...*consiliul județean aprobă ...organigrama, statul de funcții, regulamentul de organizare și funcționare ale aparatului de specialitate al consiliului județean, precum și ale instituțiilor publice de interes județean*

Spitalul Județean de Urgență Târgu-Jiu este unitate sanitară publică cu paturi, cu personalitate juridică, care funcționează în baza Legii nr. 95/2006 privind reforma în domeniul sănătății, republicată (r1), cu modificările și completările ulterioare, și deține competențele și resursele umane și materiale în vederea asigurării îngrijirilor medicale definitive de urgență pentru majoritatea cazurilor care provin din județ și care nu pot fi tratate definitiv la nivel local, în spitalele municipale sau orașenești ori în centrele de permanență, în conformitate cu protocoalele în vigoare.

Pentru îndeplinirea atribuțiilor sale, Spitalul Județean de Urgență Târgu-Jiu funcționează într-o structură organizatorică care totalizează un număr de 2000,5 posturi.

În temeiul Ordonanței de urgență a Guvernului nr. 162/2008 privind transferul ansamblului de atribuții și competențe exercitate de Ministerul Sănătății către autoritățile administrației publice locale, cu modificările și completările ulterioare, prin Hotărârea Consiliului Județean Gorj nr. 54/2010 a fost aprobată preluarea managementului asistenței medicale al Spitalului Județean de Urgență Târgu-Jiu, Consiliul Județean Gorj dobândind astfel calitatea de autoritate a administrației publice locale cu rețea sanitară proprie.

Prin proiectul de hotărâre prezentat se propune Consiliului Județean Gorj modificarea Organigramei și Statului de funcții ale Spitalului Județean de Urgență Târgu-Jiu, aprobate prin Hotărârea Consiliului Județean Gorj nr. 14/2012 - Anexele nr. 1 și nr. 2, cu modificările și completările ulterioare.

Aprobarea statului de funcții pentru unitățile sanitare publice din rețeaua autorităților administrației publice locale, precum și a modificărilor intervenite în structura acestuia sunt reglementate de dispozițiile art. 15 din Anexa la Hotărârea Guvernului nr. 56/2009 pentru aprobarea Normelor metodologice de aplicare a Ordonanței de urgență a Guvernului nr. 162/2008, potrivit cărora:

„Autoritatea administrației publice locale, prin structura cu atribuții specifice în domeniu, are următoarele competențe:

- a) aprobă statele de funcții ale unităților sanitare subordonate, cu încadrarea în normativele de personal și în bugetul de venituri și cheltuieli aprobat;*
- b) aprobă modificarea statelor de funcții aprobate;*
- c) aprobă organigrama și modificarea acesteia.”*

În temeiul dispozițiilor legale mai sus invocate, potrivit atribuțiilor ce-i revin în domeniul politicii de personal și al structurii organizatorice, astfel cum sunt reglementate prin art. 180 lit. a) din Legea nr. 95/2006, republicată (r1), cu modificările și completările ulterioare, managerul Spitalului Județean de Urgență Târgu-Jiu, prin adresa nr. 2525/2024 și nr. 2680/2024, însoțite de nota de fundamentare, înregistrate la Consiliul Județean Gorj sub nr. 1515/2024 și nr. 1599/2024, a solicitat modificarea Organigramei și Statului de funcții ale unității sanitare publice, în sensul transformării a 8 posturi corespunzătoare unor funcții contractuale de execuție, preluarea unui număr total de 45 posturi vacante corespunzătoare unor funcții contractuale de execuție, respectiv 32 de posturi la Compartimentul UAVCA - structură nou înființată în cadrul Secției Neurologi, 8 posturi la U.P.U. - SMURD și 5 posturi la Blocul Operator din str. Tudor Vladimirescu nr. 17, și transformarea în posturi de specialitate necesare funcționării acestor structuri, potrivit normativelor în vigoare.

Analizând solicitarea unității sanitare publice, precum și documentele transmise în acest sens, în exercitarea competențelor prevăzute de art. 15 din Anexa la Hotărârea Guvernului nr. 56/2009, cu modificările și completările ulterioare, structura cu atribuții în domeniu din cadrul aparatului de specialitate al Consiliului Județean Gorj, respectiv Compartimentul de management al unităților sanitare preluate, monitorizare indicatori, salarizare, a constatat că modificările propuse în structura Organigramei și Statului de funcții respectă următoarele dispoziții legale:

- prevederile art. 6. din Ordinul ministrului sănătății nr. 1224/2010, cu modificările și completările ulterioare, potrivit cărora:

„Numărul de posturi, pe categorii de personal, între limita minimă și maximă, se stabilește de managerul fiecărei unități sanitare cu personalitate juridică, potrivit structurilor medicale aprobate, cu încadrarea în cheltuielile de personal aprobate ca limită maximă prin bugetul anual de venituri și cheltuieli.

Numărul de posturi prevăzut la alin. (1) determinat potrivit normativului de personal la limita minimă poate fi majorat la propunerea motivată a direcției de sănătate publică sau a unităților sanitare, în funcție de

subordonare, cu aprobarea Ministerului Sănătății, respectiv la propunerea motivată a unităților sanitare, cu aprobarea Primăriei Municipiului București/autorităților administrației publice locale, pentru spitalele din rețeaua autorităților administrației publice locale, în condițiile legii, și cu încadrarea în cheltuielile de personal aprobate ca limită maximă în bugetul anual de venituri și cheltuieli al fiecărei unități sanitare publice.”

- prevederile art. 4 alin. (1) și alin. (2) din Ordinul ministrului sănătății nr. 1470/2011, cu modificările și completările ulterioare, la care se precizează:

„Ocuparea posturilor vacante sau temporar vacante corespunzătoare funcțiilor contractuale se face prin concurs sau examen. alin. (1)

Promovarea în grade sau trepte profesionale imediat superioare a personalului contractual se face prin examen sau potrivit reglementărilor specifice unor domenii de activitate. alin. (2)”

- prevederile art. 207 alin. (1) și alin. (2) din Legea nr. 95/2006, cu modificările și completările ulterioare, conform cărora:

„ (1) Asistenții medicali absolvenți de studii sanitare postliceale sau superioare de scurtă durată într-o specializare de profil clinic, care au absolvit studii superioare de asistent medical generalist ori moașă, se încadrează în funcția corespunzătoare studiilor superioare absolvite, la gradul profesional imediat superior gradului de debutant cu menținerea gradației avute la data promovării.

(2) Asistenții medicali absolvenți de studii sanitare postliceale sau superioare de scurtă durată într-o specializare de profil clinic, care au dobândit gradul de principal și, ulterior, au absolvit studii superioare de asistent medical generalist ori de moașă, se încadrează în funcția corespunzătoare studiilor superioare absolvite, cu menținerea gradului de principal și a gradației avute la data promovării.”

- Prevederile pct. I.1. și pct. I.3. din Anexa la Ordinul ministrului sănătății nr. 1470/2011, cu modificările și completările ulterioare, la care sunt prevăzute criteriile de promovare pentru personalul de specialitate medico-sanitar cu studii superioare, respectiv:

„1. Gradele profesionale obținute prin concurs de personalul de specialitate medico-sanitar cu studii superioare de la pozițiile 1, 2, 3, 4, 8, 9,10 și 11 se confirmă prin ordin al ministrului sănătății.”

„3. Gradele profesionale de specialist și principal obținute prin examen de personalul de specialitate medico-sanitar cu studii superioare de la pozițiile 14, 15, 28, 31, 32 și 35, inclusiv fizicienii de la pozițiile 21 și 22, se confirmă prin act administrativ al conducătorului instituției publice cu personalitate juridică.”

- prevederilor art. 5 din Anexa nr. 6 la Ordinul Ministerului Internelor și Reformei Administrative nr. 691/2008, cu modificările și completările ulterioare, potrivit căruia:

„Art. 5. - În cazul intervenției la accidente colective și calamități, inspectoratele pentru situații de urgență județene pun la dispoziția echipajelor de asistență medicală de urgență și de prim ajutor calificat echipamentele și materialele specifice aflate în înzestrarea acestora, necesare dotării posturilor medicale avansate, personalul medical specializat fiind asigurat din cadrul serviciilor de ambulanță precum și din cadrul spitalelor de urgență.”

În aceste condiții, se propune autorității deliberative potrivit competenței stabilite de Ordonanța de urgență a Guvernului nr. 57/2019 privind Codul administrativ, cu modificările și completările ulterioare, și Ordonanța de urgență a Guvernului nr. 162/2008 privind transferul ansamblului de atribuții și competențe exercitate de Ministerul Sănătății către autoritățile administrației publice locale, cu modificările și completările ulterioare, modificarea Organigramei și Statului de funcții ale unității sanitare publice.

Modificările propuse vizează următoarele:

I. În vederea încadrării ocupanților a 5 posturi de execuție în posturi corespunzătoare gradelor profesionale dobândite/studiilor absolvite, se propun următoarele transformări în statul de funcții:

I. 1. Transformarea postului de asistent medical, specialitatea asistență medicală generală, studii superioare din cadrul Secției A.T.I. I - poziția nr. 397 din vechiul stat de funcții în postul de asistent medical principal, specialitatea asistență medicală generală, studii superioare, în vederea încadrării ocupantului acestuia într-un post de grad profesional imediat superior, fiind evidențiat în noul stat de funcții la poziția nr. 416.

Ocupantului postului i-a fost eliberat de către Ordinul Asistenților Medicali Generaliști, Moașelor și Asistenților Medicali din România Certificatul de grad principal Seria A Nr. 26516/60/08.12.2023, care atestă faptul că acesta a promovat examenul de grad principal, în specialitatea asistență medicală generală, în sesiunea septembrie 2023.

I. 2. Transformarea postului de asistent medical, specialitatea asistență medicală generală, studii superioare din cadrul Secției Dermatovenerologie - poziția nr. 910 din vechiul stat de funcții în postul de asistent medical principal, specialitatea asistență medicală generală, studii superioare, în vederea încadrării ocupantului acestuia într-un post de grad profesional imediat superior, fiind evidențiat în noul stat de funcții la poziția nr. 929.

Ocupantului postului i-a fost eliberat de către Ordinul Asistenților Medicali Generaliști, Moașelor și Asistenților Medicali din România Certificatul de grad principal Seria A Nr. 26477/21/11.01.2024, care atestă faptul că acesta a promovat examenul de grad principal, în specialitatea asistență medicală generală, în sesiunea septembrie 2023.

I. 3. Transformarea postului de asistent medical, specialitatea asistență medicală generală, studii postliceale din cadrul Compartiment Dietetică - poziția nr. 1078 din vechiul stat de funcții în postul de asistent medical

principal, specialitatea asistență medicală generală, studii superioare, în vederea încadrării ocupantului acestuia într-un post cu nivel de studii superioare, fiind evidențiat în noul stat de funcții la poziția nr. 1089.

Ocupantului postului i-a fost eliberată de către Ministerul Educației, Universitatea „Titu Maiorescu” din București, Facultatea de Asistență Medicală - Târgu Jiu, domeniul Sănătate, Adeverința Nr. 26473/15.09.2023/BCM, care atestă faptul că acesta a promovat examenul de finalizare a studiilor universitare de licență, în specialitatea asistență medicală generală, în sesiunea septembrie 2023.

I. 4. Transformarea postului de medic rezident (ultimul an), specialitatea radiologie și imagistică medicală din cadrul Laboratorului de radiologie și imagistică medicală (CT și RMN) - poziția nr. 1167 din vechiul stat de funcții în postul de medic specialist, specialitatea radiologie și imagistică medicală, în vederea încadrării ocupantului acestui într-un post de grad profesional imediat superior, fiind evidențiat în noul stat de funcții la poziția nr. 1178.

Ocupantul postului a obținut Certificatul de medic specialist Seria S1 Nr. 054314/2023, eliberat de Ministerul Sănătății la data de 28.12.2023 cu numărul 52696, care atestă faptul că acesta a fost confirmat prin Ordinul ministrului sănătății nr. 4342/21.12.2023 medic specialist în specialitatea radiologie și imagistică medicală.

I. 5. Transformarea postului de kinetoterapeut, specialitatea kinetoterapie, studii superioare din cadrul Secției A.T.I. I - poziția nr. 369 din vechiul stat de funcții în postul de kinetoterapeut principal, specialitatea kinetoterapie, studii superioare, în vederea încadrării ocupantului acestuia într-un post de grad profesional imediat superior, fiind evidențiat în noul stat de funcții la poziția nr. 388.

Ocupantul postului a obținut Certificatul de grad principal Seria CFZRO23 Nr. 0006020.12.2023, eliberat de Colegiul Fizioterapeuților din România, care atestă faptul că acesta a promovat examenul de grad principal în specialitatea kinetoterapie, pe baza examenului susținut în sesiunea decembrie 2023.

Fișele posturilor supuse transformării se completează cu noi atribuții și responsabilități specifice domeniului de activitate, corespunzătoare nivelului studiilor absolvite.

II. Totodată, pe lângă modificările mai sus prezentate, se propune transformarea a 3 posturi vacante corespunzătoare unor funcții contractuale de execuție, astfel:

II. 1. Transformarea postului vacant de medic primar, specialitatea otorinolaringologie din cadrul Secției O.R.L. - poziția nr. 686 din vechiul stat de funcții într-un post de nivel inferior, respectiv în postul de medic specialist, specialitatea otorinolaringologie, fiind evidențiat în noul stat de funcții la poziția nr. 704.

La nivelul acestei secții, sunt normate în statul de funcții 7 posturi de medic, care asigură serviciile medicale, atât pentru cele 33 de paturi alocate, cât și în linia de gardă comună organizată la nivelul secțiilor Oftalmologie, ORL și Chirurgie maxilo-facială, precum și la Cabinetul în specialitatea ORL din cadrul Ambulatoriului Integrat al Spitalului.

Din numărul total de posturi, în prezent sunt ocupate doar 5 posturi de medic, 1 post de medic este temporar vacant (ocupantul acestui post de medic îndeplinind funcția de director medical), titularul unui post de medic asigură activitatea medicală la Cabinetul în specialitatea ORL din cadrul Ambulatoriului Integrat al Spitalului, titularul unui post de medic se află în concediul pentru creșterea copilului până la vârsta de 2 ani, iar titularul unui post de medic se află în concediu medical prelungit.

În aceste condiții, numărul de medici în specialitatea otorinolaringologie este insuficient pentru furnizarea serviciilor medicale de specialitate la nivelul acestei secții.

Stabilirea nivelului postului de mai sus, se realizează la solicitarea directorului medical al unității sanitare publice (în baza referatului nr. 44468/29.12.2023 înaintat de medicii secției în cauză), prin raportare la competențele specifice necesare desfășurării activității, în scopul ocupării acestuia prin concurs sau prin transfer, cu respectarea legislației specifice aplicabile.

II. 2. Transformarea postului vacant de medic specialist, specialitatea cardiologie din cadrul Secției Cardiologie - poziția nr. 108 din noul stat de funcții într-un post de nivel inferior, respectiv în postul de medic rezident (ultimul an), specialitatea cardiologie.

În prezent la nivelul structurii în cauză, sunt normate în statul de funcții 12 posturi de medic, care asigură serviciile medicale, atât pentru cele 57 de paturi alocate, cât și în linia de gardă organizată la nivelul acestei secții, precum și la Cabinetul în specialitatea Cardiologie din cadrul Ambulatoriului Integrat al Spitalului.

Din numărul total de posturi, în prezent sunt ocupate doar 4 posturi de medic, 1 post de medic este temporar vacant (ocupantul acestui post de medic îndeplinind funcția de șef de secție), iar titularul unui post de medic asigură activitatea medicală la Cabinetul în specialitatea Cardiologie din cadrul Ambulatoriului Integrat al Spitalului.

În aceste condiții, numărul de medici în specialitatea cardiologie este insuficient pentru furnizarea serviciilor medicale de specialitate la nivelul acestei secții, care își desfășoară activitatea în 3 ture.

II. 3. Transformarea postului vacant de medic rezident (ultimul an), specialitatea urologie din cadrul Secției Urologie - poziția nr. 774 din vechiul stat de funcții într-un post de nivel superior, respectiv în postul de medic specialist, specialitatea urologie, fiind evidențiat în noul stat de funcții la poziția nr. 793.

În prezent la nivelul Secției Urologie, sunt normate în statul de funcții 6 posturi de medic, care asigură serviciile medicale, atât pentru cele 25 de paturi alocate, precum și la Cabinetul în specialitatea Urologie din cadrul Ambulatoriului Integrat al Spitalului.

Din numărul total de posturi, în prezent sunt ocupate doar 4 posturi de medic, 1 post de medic este temporar vacant (ocupantul acestui post de medic îndeplinind funcția de șef de secție), iar titularul unui post de medic asigură activitatea medicală la Cabinetul în specialitatea Urologie din cadrul Ambulatoriului Integrat al Spitalului.

Astfel, numărul de medici în specialitatea urologie este insuficient pentru furnizarea serviciilor medicale de specialitate la nivelul acestei secții care își desfășoară activitatea în 3 ture.

Stabilirea nivelului posturilor prevăzute la pct. II. 2 și pct II. 3, se realizează la solicitarea medicului șef al structurilor în cauză, prin raportare la competențele specifice necesare desfășurării activității, în scopul ocupării acestuia prin concurs sau prin transfer, cu respectarea legislației specifice aplicabile.

Prin transformarea și ocuparea posturilor prevăzute la pct. II. 1, pct. II. 2 și pct II. 3 în cauză, se asigură necesarul de personal pentru continuitatea activității în cadrul fiecărei structuri în parte, inclusiv în linia de gardă organizată la nivelul secțiilor în cauză, în zilele de repaus săptămânal, în zilele de sărbători legale și în celelalte zile în care, potrivit dispozițiilor legale nu se lucrează, precum și pe perioada concediilor de odihnă.

Fișele posturilor supuse transformării se completează cu noi atribuții și responsabilități specifice domeniului de activitate, corespunzătoare noului nivel al fiecărui post.

III. De asemenea, se propune înființarea Compartimentului UAVCA în cadrul Secției Neurologie, în acest scop fiind obținut Avizul conducerii Ministerului Sănătății - Direcția personal și structuri sanitare, Biroul structuri sanitare nr. AR20085/02.11.2023 cu privire la modificarea structurii organizatorice a Spitalului Județean de Urgență Târgu-Jiu.

Totodată, în cadrul acestui compartiment se solicită preluarea unui număr total de 32 posturi vacante corespunzătoare unor funcții contractuale de execuție de la nivelul unor structuri funcționale, respectiv:

- 5 posturi de infirmieri debutant din cadrul Secției Neurologie, evidențiate în vechiul stat de funcții la pozițiile nr. 335, nr. 336, nr. 337, nr. 338 și nr. 339;

- 2 posturi de asistent medical debutant din cadrul Compartimentului Recuperare Neurologică, Secția Neurologie, evidențiate în vechiul stat de funcții la pozițiile nr. 352, nr. 353;

- 4 posturi de infirmier debutant din cadrul Compartimentului Recuperare Neurologică, Secția Neurologie, evidențiate în vechiul stat de funcții la pozițiile nr. 355, nr. 356, nr. 357 și nr. 358;

- 2 posturi de infirmier din cadrul Blocului Operator, str. Progresului nr. 18, evidențiate în vechiul stat de funcții la pozițiile nr. 933 și nr. 934;

- 2 posturi de îngrijitoare din cadrul Blocului Operator, str. Progresului nr. 18, evidențiate în vechiul stat de funcții la pozițiile nr. 938 și nr. 939;

- 2 posturi de brancardier din cadrul Camerei de gardă, str. Progresului nr. 18, evidențiate în vechiul stat de funcții la pozițiile nr. 1041 și nr. 1042;

- 2 posturi de infirmier din cadrul Unității spitalizare de zi, str. Tudor Vladimirescu nr. 17, evidențiate în vechiul stat de funcții la pozițiile nr. 1046 și nr. 1051;

- 2 posturi de asistent medical principal din cadrul Unității spitalizare de zi, str. Tudor Vladimirescu nr. 17, evidențiate în vechiul stat de funcții la pozițiile nr. 1048 și nr. 1049;

- 1 post de îngrijitoare din cadrul Unității spitalizare de zi, str. Tudor Vladimirescu nr. 17, evidențiat în vechiul stat de funcții la poziția nr. 1052;

- 1 post de asistent medical debutant din cadrul Compartimentului Endoscopie digestivă, vidențiat în vechiul stat de funcția la poziția nr. 1290;

- 1 post de asistent medical din cadrul Compartimentului Endoscopie bronșică, vidențiat în vechiul stat de funcții la poziția nr. 1293;

- 1 post de asistent medical principal din cadrul Cabinetului în specialitatea medicină internă, vidențiat în vechiul stat de funcția la poziția nr. 1315;

- 1 post de asistent medical principal din cadrul Cabinetului în specialitatea pediatrie, vidențiat în vechiul stat de funcția la poziția nr. 1332;

- 1 post de îngrijitoare din cadrul Ambulatoriului Integrat al Spitalului - personal auxiliar, vidențiat în vechiul stat de funcția la poziția nr. 1362;

- 2 posturi de infirmier debutant din cadrul Compartimentului Terapie Intensivă, Secția Neonatologie, evidențiate în vechiul stat de funcții la pozițiile nr. 281 și nr. 282;

- 2 posturi asistent medical din cadrul Laboratorului analize medicale – echipament RT PCR, evidențiate în vechiul stat de funcții la pozițiile nr. 1311 și nr. 1312;

- 1 post de registrator medical din cadrul Laboratorului analize medicale – echipament RT PCR, evidențiat în vechiul stat de funcții la poziția nr. 1313.

Preluarea numărului de posturi se realizează prin raportare la numărul de paturi alocate Compartimentului UAVCA (în prezent la nivelul acestei structurii, fiind alocate 8 paturi), cu respectarea elementelor și criteriilor

minime de normare aprobate prin Anexa nr. 2 la Ordinul ministrului sănătății nr. 1408/2015, cu modificările și completările ulterioare, pe care le redăm în tabelul următor:

<i>Compartiment UAVCA</i>	Normativ minim	Normativ minim	Normativ maxim	Număr posturi suplimentare pentru acordare liber zilele de repaus săptămânal, zilele de sărbători legale și zile în care, potrivit dispozițiilor legale nu se lucrează, precum și pe perioada concediilor de odihnă
<i>8 PATURI</i>	1 medic în specialitatea neurologie la 2-4 paturi	2	4	
	1-2 specialiști cu studii superioare în fiziokinetoterapie	1	2	
	1 logoped și/sau psiholog	1	1	
	1 asistentă medicală la 2-4 paturi, pe tură	6	12	
	1 infirmieră la 2-4 paturi, pe tură	6	12	
	1 brancardier pe unitate, pe tură	3	3	
	1 îngrijitoare la 200 metri pătrați, pe tură	1	1	

În aceste condiții, posturile preluate în cadrul Compartimentul UAVCA se vor transforma în 32 de funcții contractuale de execuție, după cum urmează:

- 2 posturi de medic primar, specialitatea neurologie, fiind evidențiate în noul stat de funcții la pozițiile nr. 341 și nr. 342;
- 2 posturi de fiziokinetoterapeut, specialitatea fiziokinetoterapie, studii superioare, fiind evidențiate în noul stat de funcții la pozițiile nr. 343 și nr. 344;
- 1 post de logoped, specialitatea logopedie, studii superioare, fiind evidențiat în noul stat de funcții la poziția nr. 345;
- 10 posturi de asistent medical principal, specialitatea generalist/medicală, studii M/PL/SSD/S, fiind evidențiate în noul stat de funcții la pozițiile nr. 346, nr. 347, nr. 348, nr. 349, nr. 350, nr. 351, nr. 352, nr. 353, nr. 354 și nr. 355;
- 10 posturi de infirmieră, studii generale, fiind evidențiate în noul stat de funcții la pozițiile nr. 356, nr. 357, nr. 358, nr. 359, nr. 360, nr. 361, nr. 362, nr. 363, nr. 364 și nr. 365;
- 1 post de îngrijitoare, studii generale, fiind evidențiat în noul stat de funcții la poziția nr. 366;
- 6 posturi de brancardier, studii generale, fiind evidențiate în noul stat de funcții la pozițiile nr. 367, nr. 368, nr. 369, nr. 370, nr. 371 și nr. 372.

Transformarea posturilor preluate la nivelul structurii în cauză, se realizează la solicitarea medicului șef al Secției Neurologie, în vederea asigurării necesarului de personal medico-sanitar și auxiliar pentru furnizarea serviciilor medicale specifice acestei structuri, pentru continuitatea activității în cele 3 ture, în zilele de repaus săptămânal, sărbători legale, în celelalte zile care, potrivit prevederilor legale, nu se lucrează, precum și pentru perioada concediilor de odihnă.

IV. În ceea ce privește structura de posturi din cadrul U.P.U.-SMURD, se propune preluarea următoarelor posturi vacante corespunzătoare unor funcții contractuale de execuție, respectiv:

- 3 posturi de medic specialist din cadrul Compartimentul de radiologie și imagistică medicală (CT), evidențiate în noul stat de funcții la pozițiile nr. 1670, nr. 1671 și nr. 1672 ;
- 5 posturi de asistent medical debutant din cadrul Compartimentul de radiologie și imagistică medicală (CT), evidențiate în noul stat de funcții la pozițiile nr. 1722, nr. 1723, nr. 1724 și nr. 1725.

Preluarea posturilor de mai sus, se realizează la solicitarea medicului șef al structurii în cauză, prin raportare la competențele specifice necesare desfășurării activității, în scopul ocupării acestuia prin concurs sau prin transfer, cu respectarea legislației specifice aplicabile.

Prin ocuparea posturilor în cauză, se asigură necesarul de personal pentru continuitatea activității în cadrul acestei structuri, în zilele de repaus săptămânal, în zilele de sărbători legale și în celelalte zile în care, potrivit dispozițiilor legale nu se lucrează, precum și pe perioada concediilor de odihnă.

Majorarea numărului de posturi se realizează prin raportare la numărul anual de prezentări ale pacienților în U.P.U.-SMURD, respectiv 40.000, fiind respectate elementele și criteriile minime de normare aprobate prin Anexa nr. 2 la Ordinul ministrului sănătății nr. 1706/2007, cu modificările și completările ulterioare, pe care le redăm în tabelul de mai jos:

U.P.U.	Element normare	Criteriul de normare
Medici		1 medic șef secție
	2 ture	1 post medic responsabil/tură
	2 ture	cel puțin 2 medici/tură (calculat pentru U.P.U. cu un nr. de 20.000 prezentări/an
Asistenți medicali		1 asistent șef
	3 ture	1 post asistent responsabil/tură
	3 ture	cel puțin 6 asistenți medicali/tură (calculat pentru U.P.U. cu un nr. de până la 20.000 prezentări/an

De asemenea, U.P.U.-SMURD deservește din punct de vedere medical ambulanțele SMURD și ATPVM - autospecială pentru transport personae și victime multiple și participă la intervenții cu personalul medical de specialitate (medici, asistenți etc.) în cazul activării la nivelul județului Gorj a Planului Roșu de Intervenție la accidentele colective și calamități.

Cheltuielile de personal pentru această structură sunt finanțate de la bugetul de stat, cu respectarea prevederilor art. 98 și art. 102 din Ordinul ministrului sănătății nr. 1706/2007, cu modificările și completările ulterioare.

V. Totodată, se propune preluarea a 3 posturi vacante corespunzătoare unor funcții contractuale de execuție de spălătoareasă din cadrul Compartimentului Spălătorie, Biroul Administrativ (pozițiile nr. , nr. și nr.), precum și a 2 posturi vacante de infirmier din cadrul Blocului Operator din str. Tudor Vladimirescu nr. 17 (pozițiile nr. și nr.), în structura Blocului Operator din str. Tudor Vladimirescu nr. 17, și transformarea acestora în 5 posturi de execuție de asistent medical debutant, specialitatea generalist, studii M/PL/SSD/S în structura Blocului Operator din str. Tudor Vladimirescu nr. 17, evidențiate în noul stat de funcții la pozițiile nr. 992, nr. 993, nr. 994, nr. 995 și nr. 996, în vederea ocupării acestuia în condițiile legislației specifice aplicabile.

La nivelul Blocului Operator din str. Tudor Vladimirescu nr. 17, sunt normate în statul de funcții 35 posturi de asistent medical, fiind ocupate 34 posturi de asistent medical, titularul unui post de asistent medical ocupă funcția de asistent șef, iar titularul unui post de asistent medical ocupă funcția specifică de director de îngrijiri în structura comitetului director din cadrul Spitalului Județean de Urgență Târgu-Jiu.

Pentru furnizarea serviciilor medicale de specialitate și asigurarea continuității activității la nivelul acestei structurii este necesară asigurarea numărului minim de posturi prevăzut de normativele în vigoare, în vederea încadrării personalului medico-sanitar corespunzător.

Transformarea posturilor se realizează la solicitarea medicului coordonator al Blocului Operator din str. Tudor Vladimirescu nr. 17, posturile supuse transformării urmând a fi ocupate prin concurs sau prin transfer, cu respectarea legislației specifice aplicabile.

În exercitarea atribuțiilor prevăzute la art. 1 pct. 3 lit. a) din Ordinul ministrului sănătății nr. 921/2006, Comitetul director al unității sanitare publice a aprobat, prin hotărârile nr. 185/17.01.2024 și nr. 185/17.01.2024, la propunerea managerului, modificările propuse în structura organigramei și a statului de funcții.

Organigrama și statului de funcții ale unității sanitare publice supuse spre aprobare prin prezentul proiect de hotărâre respectă normativele de personal aprobate prin Ordinul ministrului sănătății nr. 1408/2015, Ordinul ministrului sănătății nr. 1706/2007 și Ordinul ministrului sănătății nr. 1224/2010, cu modificările și completările ulterioare.

Modificările propuse se realizează cu încadrarea în numărul maxim de posturi aprobate și fondurile bugetare alocate, sub condiția asigurării sustenabilității financiar-bugetare a cheltuielilor de personal.

Față de cele expuse, supun aprobării Consiliului Județean Gorj Proiectul de hotărâre pentru modificarea Organigramei și Statului de funcții ale Spitalului Județean de Urgență Târgu-Jiu, în forma prezentată.

**INIȚIATOR,
PREȘEDINTE,
COSMIN-MIHAI POPESCU**

RAPORT DE SPECIALITATE
*la Proiectul de hotărâre pentru modificarea Organigramei și Statului
de funcții ale Spitalului Județean de Urgență Târgu-Jiu*

Prin proiectul de hotărâre prezentat se propune Consiliului Județean Gorj modificarea Organigramei și Statului de funcții ale Spitalului Județean de Urgență Târgu-Jiu, aprobate prin Hotărârea Consiliului Județean Gorj nr. 14/2012 - Anexele nr. 1 și nr. 2, cu modificările și completările ulterioare.

Spitalul Județean de Urgență Târgu-Jiu este unitate sanitară publică cu paturi, cu personalitate juridică, care funcționează în baza Legii nr. 95/2006 privind reforma în domeniul sănătății, republicată (r1), cu modificările și completările ulterioare, și deține competențele și resursele umane și materiale în vederea asigurării îngrijirilor medicale definitive de urgență pentru majoritatea cazurilor care provin din județ și care nu pot fi tratate definitiv la nivel local, în spitalele municipale sau orașenești ori în centrele de permanență, în conformitate cu protocoalele în vigoare.

Temeiul legal este asigurat de:

- Prevederile art. 173 alin. (1) lit. a) și alin. (2) lit. c) din Ordonanța de urgență a Guvernului nr. 57/2019 privind Codul administrativ, cu modificările și completările ulterioare, prin care sunt stabilite atribuțiile consiliului județean ce vizează „aprobarea ... organigramei, statului de funcții, regulamentului de organizare și funcționare ale aparatului de specialitate al consiliului județean, precum și ale instituțiilor publice de interes județean ...”;

- Prevederile art. 191 alin. (1) lit. a) și alin. (2) lit. a) din Ordonanța de urgență a Guvernului nr. 57/2019 privind Codul administrativ, cu modificările și completările ulterioare, potrivit cărora, președintele „întocmește și supune spre aprobare consiliului județean ...organigrama, statul de funcții și regulamentul de organizare și funcționare a aparatului de specialitate, precum și ale instituțiilor publice de interes județean ...”;

- Prevederile art. 180 alin. (1) lit. a) din Legea nr. 95/2006 privind reforma în domeniul sănătății, republicată (r1), cu modificările și completările ulterioare;

- Ordonanța de urgență a Guvernului nr. 162/2008 privind transferul ansamblului de atribuții și competențe exercitate de Ministerul Sănătății către autoritățile administrației publice locale, cu modificările și completările ulterioare, act normativ în temeiul căruia managementul asistenței medicale pentru Spitalul Județean de Urgență Târgu-Jiu a fost preluat de către Consiliul Județean Gorj, acesta dobândind calitatea de autoritate a administrației publice locale cu rețea sanitară proprie;

- Prevederile art. 15 din Anexa la Hotărârea Guvernului nr. 56/2009 pentru aprobarea Normelor metodologice de aplicare a Ordonanței de urgență a Guvernului nr. 162/2008 privind transferul ansamblului de atribuții și competențe exercitate de Ministerul Sănătății către autoritățile administrației publice locale, cu modificările și completările ulterioare, potrivit cărora „Autoritatea administrației publice locale, prin structura cu atribuții specifice în domeniu, are următoarele competențe:

a) aprobă statele de funcții ale unităților sanitare subordonate, cu încadrarea în normativele de personal și în bugetul de venituri și cheltuieli aprobat;

b) aprobă modificarea statelor de funcții aprobate;

c) aprobă organigrama și modificarea acesteia.”

- Ordinul ministrului sănătății nr. 1224/2010 privind aprobarea normativelor de personal pentru asistența medicală spitalicească, precum și pentru modificarea și completarea Ordinului ministrului sănătății publice nr. 1778/2006 privind aprobarea normativelor de personal, cu modificările și completările ulterioare;

- Prevederile art. 4 alin. (1) - (2) din Ordinul ministrului sănătății nr. 1470/2011 pentru aprobarea criteriilor privind angajarea și promovarea în funcții, grade și trepte profesionale a personalului contractual din unitățile sanitare publice din sectorul sanitar, cu modificările și completările ulterioare;

- Prevederile pct. I.1. și pct. I.3. din Anexa la Ordinul ministrului sănătății nr. 1470/2011 pentru aprobarea criteriilor privind angajarea și promovarea în funcții, grade și trepte profesionale a personalului contractual din unitățile sanitare publice din sectorul sanitar, cu modificările și completările ulterioare;

- Prevederile art. 207 alin. (1) și alin. (2) din Legea nr. 95/2006 privind reforma în domeniul sănătății, republicată (r1), cu modificările și completările ulterioare, cu modificările și completările ulterioare;

- Ordinul ministrului sănătății nr. 1706/2007 privind conducerea și organizarea unităților și compartimentelor de primire a urgențelor, cu modificările și completările ulterioare;

- Prevederile art. 5 din Anexa Nr. 6 la Ordinul Ministerului Internelor și Reformei Administrative nr. 691/2008 pentru aprobarea Normelor metodologice de aplicare ale titlului IV Sistemul național de asistență medicală de urgență și de prim ajutor calificat din Legea nr. 95/2006 privind reforma în domeniul sănătății, cu modificările și completările ulterioare;

- Ordinul ministrului sănătății nr. 1408/2015 privind înființarea unităților de accidente vasculare cerebrale acute, cu modificările și completările ulterioare;

- Prevederile art. 31 alin. (2) - (5) din Legea-cadru nr. 153/2017 privind salarizarea personalului plătit din fonduri publice, cu modificările și completările ulterioare, conform cărora:

„Încadrarea și promovarea personalului plătit din fonduri publice pe funcții, grade sau trepte profesionale se fac potrivit prevederilor din statute sau alte acte normative specifice domeniului de activitate, aprobate prin legi, hotărâri ale Guvernului sau acte administrative ale ordonatorului principal de credite, după caz. alin. (2)

În situația în care promovarea personalului contractual sau a altor categorii de personal bugetar în funcție, grad sau treaptă profesională nu este reglementată prin statute proprii, promovarea se face de regulă pe un post vacant existent în statul de funcții. alin. (3)

În situația în care nu există un post vacant, promovarea personalului plătit din fonduri publice în funcții, grade sau trepte profesionale se va face prin transformarea postului din statul de funcții în care acesta este încadrat într-unul de nivel imediat superior. alin. (4)

Promovarea în funcții, în grade sau trepte profesionale imediat superioare se realizează pe baza criteriilor stabilite prin regulament-cadru, care se aprobă prin hotărâre a Guvernului, dacă nu este reglementată altfel prin statute sau alte acte normative specifice. alin. (5)”

În temeiul dispozițiilor legale mai sus invocate, potrivit atribuțiilor ce-i revin în domeniul politicii de personal și al structurii organizatorice, astfel cum sunt reglementate prin art. 180 lit. a) din Legea nr. 95/2006, republicată (r1), cu modificările și completările ulterioare, managerul Spitalului Județean de Urgență Târgu-Jiu, prin adresa nr. 2525/2024 și nr. 2680/2024, însoțite de nota de fundamentare, înregistrate la Consiliul Județean Gorj sub nr. 1515/2024 și nr. 1599/2024, a solicitat modificarea Organigramei și Statului de funcții ale unității sanitare publice, în sensul transformării a 8 posturi corespunzătoare unor funcții contractuale de execuție, preluarea unui număr total de 45 posturi vacante corespunzătoare unor funcții contractuale de execuție, respectiv 32 de posturi la Compartimentul UAVCA - structură nou înființată în cadrul Secției Neurologi, 8 posturi la U.P.U. - SMURD și 5 posturi la Blocul Operator din str. Tudor Vladimirescu nr. 17, și transformarea în posturi de specialitate necesare funcționării acestor structuri, potrivit normativelor în vigoare.

Analizând solicitarea unității sanitare publice, precum și documentele transmise în acest sens, în exercitarea competențelor prevăzute de art. 15 din Anexa la Hotărârea Guvernului nr. 56/2009, cu modificările și completările ulterioare, structura cu atribuții în domeniu din cadrul aparatului de specialitate al Consiliului Județean Gorj, respectiv Compartimentul de management al unităților sanitare preluate, monitorizare indicatori, salarizare, a constatat că modificările propuse în structura Organigramei și Statului de funcții respectă următoarele dispoziții legale:

- prevederile art. 6. din Ordinul ministrului sănătății nr. 1224/2010, cu modificările și completările ulterioare, potrivit cărora:

„Numărul de posturi, pe categorii de personal, între limita minimă și maximă, se stabilește de managerul fiecărei unități sanitare cu personalitate juridică, potrivit structurilor medicale aprobate, cu încadrarea în cheltuielile de personal aprobate ca limită maximă prin bugetul anual de venituri și cheltuieli.

Numărul de posturi prevăzut la alin. (1) determinat potrivit normativului de personal la limita minimă poate fi majorat la propunerea motivată a direcției de sănătate publică sau a unităților sanitare, în funcție de subordonare, cu aprobarea Ministerului Sănătății, respectiv la propunerea motivată a unităților sanitare, cu aprobarea Primăriei Municipiului București/autorităților administrației publice locale, pentru spitalele din rețeaua autorităților administrației publice locale, în condițiile legii, și cu încadrarea în cheltuielile de personal aprobate ca limită maximă în bugetul anual de venituri și cheltuieli al fiecărei unități sanitare publice.”

- prevederile art. 4 alin. (1) și alin. (2) din Ordinul ministrului sănătății nr. 1470/2011, cu modificările și completările ulterioare, la care se precizează:

„Ocuparea posturilor vacante sau temporar vacante corespunzătoare funcțiilor contractuale se face prin concurs sau examen. alin. (1)

Promovarea în grade sau trepte profesionale imediat superioare a personalului contractual se face prin examen sau potrivit reglementărilor specifice unor domenii de activitate. alin. (2)”

- prevederile art. 207 alin. (1) și alin. (2) din Legea nr. 95/2006, cu modificările și completările ulterioare, conform cărora:

„ (1) Asistenții medicali absolvenți de studii sanitare postliceale sau superioare de scurtă durată într-o specializare de profil clinic, care au absolvit studii superioare de asistent medical generalist ori moașă, se încadrează în funcția corespunzătoare studiilor superioare absolvite, la gradul profesional imediat superior gradului de debutant cu menținerea gradației avute la data promovării.

(2) Asistenții medicali absolvenți de studii sanitare postliceale sau superioare de scurtă durată într-o specializare de profil clinic, care au dobândit gradul de principal și, ulterior, au absolvit studii superioare de asistent medical generalist ori de moașă, se încadrează în funcția corespunzătoare studiilor superioare absolvite, cu menținerea gradului de principal și a gradației avute la data promovării.”

- Prevederile pct. I.1. și pct. I.3. din Anexa la Ordinul ministrului sănătății nr. 1470/2011, cu modificările și completările ulterioare, la care sunt prevăzute criteriile de promovare pentru personalul de specialitate medico-sanitar cu studii superioare, respectiv:

„1. Gradele profesionale obținute prin concurs de personalul de specialitate medico-sanitar cu studii superioare de la pozițiile 1, 2, 3, 4, 8, 9,10 și 11 se confirmă prin ordin al ministrului sănătății.”

„3. Gradele profesionale de specialist și principal obținute prin examen de personalul de specialitate medico-sanitar cu studii superioare de la pozițiile 14, 15, 28, 31, 32 și 35, inclusiv fizicienii de la pozițiile 21 și 22, se confirmă prin act administrativ al conducătorului instituției publice cu personalitate juridică.”

- prevederilor art. 5 din Anexa nr. 6 la Ordinul Ministerului Internelor și Reformei Administrative nr. 691/2008, cu modificările și completările ulterioare, potrivit căruia:

„Art. 5. - În cazul intervenției la accidente colective și calamități, inspectoratele pentru situații de urgență județene pun la dispoziția echipajelor de asistență medicală de urgență și de prim ajutor calificat echipamentele și materialele specifice aflate în înzestrarea acestora, necesare dotării posturilor medicale avansate, personalul medical specializat fiind asigurat din cadrul serviciilor de ambulanță precum și din cadrul spitalelor de urgență.”

În aceste condiții, se propune autorității deliberative potrivit competenței stabilite de Ordonanța de urgență a Guvernului nr. 57/2019 privind Codul administrativ, cu modificările și completările ulterioare, și Ordonanța de urgență a Guvernului nr. 162/2008 privind transferul ansamblului de atribuții și competențe exercitate de Ministerul Sănătății către autoritățile administrației publice locale, cu modificările și completările ulterioare, modificarea Organigramei și Statului de funcții ale unității sanitare publice.

Modificările propuse vizează următoarele:

I. În vederea încadrării ocupanților a 5 posturi de execuție în posturi corespunzătoare gradelor profesionale dobândite/studiilor absolvite, se propun următoarele transformări în statul de funcții:

I. 1. Transformarea postului de asistent medical, specialitatea asistență medicală generală, studii superioare din cadrul Secției A.T.I. I - poziția nr. 397 din vechiul stat de funcții în postul de asistent medical principal, specialitatea asistență medicală generală, studii superioare, în vederea încadrării ocupantului acestuia într-un post de grad profesional imediat superior, fiind evidențiat în noul stat de funcții la poziția nr. 416.

Ocupantului postului i-a fost eliberat de către Ordinul Asistenților Medicali Generaliști, Moașelor și Asistenților Medicali din România Certificatul de grad principal Seria A Nr. 26516/60/08.12.2023, care atestă faptul că acesta a promovat examenul de grad principal, în specialitatea asistență medicală generală, în sesiunea septembrie 2023.

I. 2. Transformarea postului de asistent medical, specialitatea asistență medicală generală, studii superioare din cadrul Secției Dermatovenerologie - poziția nr. 910 din vechiul stat de funcții în postul de asistent medical principal, specialitatea asistență medicală generală, studii superioare, în vederea încadrării ocupantului acestuia într-un post de grad profesional imediat superior, fiind evidențiat în noul stat de funcții la poziția nr. 929.

Ocupantului postului i-a fost eliberat de către Ordinul Asistenților Medicali Generaliști, Moașelor și Asistenților Medicali din România Certificatul de grad principal Seria A Nr. 26477/21/11.01.2024, care atestă faptul că acesta a promovat examenul de grad principal, în specialitatea asistență medicală generală, în sesiunea septembrie 2023.

I. 3. Transformarea postului de asistent medical, specialitatea asistență medicală generală, studii postliceale din cadrul Compartiment Dietetică - poziția nr. 1078 din vechiul stat de funcții în postul de asistent medical principal, specialitatea asistență medicală generală, studii superioare, în vederea încadrării ocupantului acestuia într-un post cu nivel de studii superioare, fiind evidențiat în noul stat de funcții la poziția nr. 1089.

Ocupantului postului i-a fost eliberată de către Ministerul Educației, Universitatea „Titu Maiorescu” din București, Facultatea de Asistență Medicală - Târgu Jiu, domeniul Sănătate, Adeverința Nr. 26473/15.09.2023/BCM, care atestă faptul că acesta a promovat examenul de finalizare a studiilor universitare de licență, în specialitatea asistență medicală generală, în sesiunea septembrie 2023.

I. 4. Transformarea postului de medic rezident (ultimul an), specialitatea radiologie și imagistică medicală din cadrul Laboratorului de radiologie și imagistică medicală (CT și RMN) - poziția nr. 1167 din vechiul stat de funcții în postul de medic specialist, specialitatea radiologie și imagistică medicală, în vederea încadrării ocupantului acestui într-un post de grad profesional imediat superior, fiind evidențiat în noul stat de funcții la poziția nr. 1178.

Ocupantul postului a obținut Certificatul de medic specialist Seria S1 Nr. 054314/2023, eliberat de Ministerul Sănătății la data de 28.12.2023 cu numărul 52696, care atestă faptul că acesta a fost confirmat prin Ordinul ministrului sănătății nr. 4342/21.12.2023 medic specialist în specialitatea radiologie și imagistică medicală.

I. 5. Transformarea postului de kinetoterapeut, specialitatea kinetoterapie, studii superioare din cadrul Secției A.T.I. I - poziția nr. 369 din vechiul stat de funcții în postul de kinetoterapeut principal, specialitatea kinetoterapie, studii superioare, în vederea încadrării ocupantului acestuia într-un post de grad profesional imediat superior, fiind evidențiat în noul stat de funcții la poziția nr. 388.

Ocupantul postului a obținut Certificatul de grad principal Seria CFZRO23 Nr. 0006020.12.2023, eliberat de Colegiul Fizioterapeuților din România, care atestă faptul că acesta a promovat examenul de grad principal în specialitatea kinetoterapie, pe baza examenului susținut în sesiunea decembrie 2023.

Fișele posturilor supuse transformării se completează cu noi atribuții și responsabilități specifice domeniului de activitate, corespunzătoare nivelului studiilor absolvite.

II. Totodată, pe lângă modificările mai sus prezentate, se propune transformarea a 3 posturi vacante corespunzătoare unor funcții contractuale de execuție, astfel:

II. 1. Transformarea postului vacant de medic primar, specialitatea otorinolaringologie din cadrul Secției O.R.L. - poziția nr. 686 din vechiul stat de funcții într-un post de nivel inferior, respectiv în postul de medic specialist, specialitatea otorinolaringologie, fiind evidențiat în noul stat de funcții la poziția nr. 704.

La nivelul acestei secții, sunt normate în statul de funcții 7 posturi de medic, care asigură serviciile medicale, atât pentru cele 33 de paturi alocate, cât și în linia de gardă comună organizată la nivelul secțiilor Oftalmologie, ORL și Chirurgie maxilo-facială, precum și la Cabinetul în specialitatea ORL din cadrul Ambulatoriului Integrat al Spitalului.

Din numărul total de posturi, în prezent sunt ocupate doar 5 posturi de medic, 1 post de medic este temporar vacant (ocupantul acestui post de medic îndeplinind funcția de director medical), titularul unui post de medic asigură activitatea medicală la Cabinetul în specialitatea ORL din cadrul Ambulatoriului Integrat al Spitalului, titularul unui post de medic se află în concediu pentru creșterea copilului până la vârsta de 2 ani, iar titularul unui post de medic se află în concediu medical prelungit.

În aceste condiții, numărul de medici în specialitatea otorinolaringologie este insuficient pentru furnizarea serviciilor medicale de specialitate la nivelul acestei secții.

Stabilirea nivelului postului de mai sus, se realizează la solicitarea directorului medical al unității sanitare publice (în baza referatului nr. 44468/29.12.2023 înaintat de medicii secției în cauză), prin raportare la competențele specifice necesare desfășurării activității, în scopul ocupării acestuia prin concurs sau prin transfer, cu respectarea legislației specifice aplicabile.

II. 2. Transformarea postului vacant de medic specialist, specialitatea cardiologie din cadrul Secției Cardiologie - poziția nr. 108 din noul stat de funcții într-un post de nivel inferior, respectiv în postul de medic rezident (ultimul an), specialitatea cardiologie.

În prezent la nivelul structurii în cauză, sunt normate în statul de funcții 12 posturi de medic, care asigură serviciile medicale, atât pentru cele 57 de paturi alocate, cât și în linia de gardă organizată la nivelul acestei secții, precum și la Cabinetul în specialitatea Cardiologie din cadrul Ambulatoriului Integrat al Spitalului.

Din numărul total de posturi, în prezent sunt ocupate doar 4 posturi de medic, 1 post de medic este temporar vacant (ocupantul acestui post de medic îndeplinind funcția de șef de secție), iar titularul unui post de medic asigură activitatea medicală la Cabinetul în specialitatea Cardiologie din cadrul Ambulatoriului Integrat al Spitalului.

În aceste condiții, numărul de medici în specialitatea cardiologie este insuficient pentru furnizarea serviciilor medicale de specialitate la nivelul acestei secții, care își desfășoară activitatea în 3 ture.

II. 3. Transformarea postului vacant de medic rezident (ultimul an), specialitatea urologie din cadrul Secției Urologie - poziția nr. 774 din vechiul stat de funcții într-un post de nivel superior, respectiv în postul de medic specialist, specialitatea urologie, fiind evidențiat în noul stat de funcții la poziția nr. 793.

În prezent la nivelul Secției Urologie, sunt normate în statul de funcții 6 posturi de medic, care asigură serviciile medicale, atât pentru cele 25 de paturi alocate, precum și la Cabinetul în specialitatea Urologie din cadrul Ambulatoriului Integrat al Spitalului.

Din numărul total de posturi, în prezent sunt ocupate doar 4 posturi de medic, 1 post de medic este temporar vacant (ocupantul acestui post de medic îndeplinind funcția de șef de secție), iar titularul unui post de medic asigură activitatea medicală la Cabinetul în specialitatea Urologie din cadrul Ambulatoriului Integrat al Spitalului.

Astfel, numărul de medici în specialitatea urologie este insuficient pentru furnizarea serviciilor medicale de specialitate la nivelul acestei secții care își desfășoară activitatea în 3 ture.

Stabilirea nivelului posturilor prevăzute la pct. II. 2 și pct II. 3, se realizează la solicitarea medicului șef al structurilor în cauză, prin raportare la competențele specifice necesare desfășurării activității, în scopul ocupării acestuia prin concurs sau prin transfer, cu respectarea legislației specifice aplicabile.

Prin transformarea și ocuparea posturilor prevăzute la pct. II. 1, pct. II. 2 și pct II. 3 în cauză, se asigură necesarul de personal pentru continuitatea activității în cadrul fiecărei structuri în parte, inclusiv în linia de gardă organizată la nivelul secțiilor în cauză, în zilele de repaus săptămânal, în zilele de sărbători legale și în celelalte zile în care, potrivit dispozițiilor legale nu se lucrează, precum și pe perioada concediilor de odihnă.

Fișele posturilor supuse transformării se completează cu noi atribuții și responsabilități specifice domeniului de activitate, corespunzătoare noului nivel al fiecărui post.

III. De asemenea, se propune înființarea Compartimentului UAVCA în cadrul Secției Neurologie, în acest scop fiind obținut Avizului conducerii Ministerului Sănătății - Direcția personal și structuri sanitare, Biroul structuri sanitare nr. AR20085/02.11.2023 cu privire la modificarea structurii organizatorice a Spitalului Județean de Urgență Târgu-Jiu.

Totodată, în cadrul acestui compartiment se solicită preluarea unui număr total de 32 posturi vacante corespunzătoare unor funcții contractuale de execuție de la nivelul unor structuri funcționale, respectiv:

- 5 posturi de infirmieri debutant din cadrul Secției Neurologie, evidențiate în vechiul stat de funcții la pozițiile nr. 335, nr. 336, nr. 337, nr. 338 și nr. 339;

- 2 posturi de asistent medical debutant din cadrul Compartimentului Recuperare Neurologică, Secția Neurologie, evidențiate în vechiul stat de funcții la pozițiile nr. 352, nr. 353;

- 4 posturi de infirmier debutant din cadrul Compartimentului Recuperare Neurologică, Secția Neurologie, evidențiate în vechiul stat de funcții la pozițiile nr. 355, nr. 356, nr. 357 și nr. 358;

- 2 posturi de infirmier din cadrul Blocului Operator, str. Progresului nr. 18, evidențiate în vechiul stat de funcții la pozițiile nr. 933 și nr. 934;

- 2 posturi de îngrijitoare din cadrul Blocului Operator, str. Progresului nr. 18, evidențiate în vechiul stat de funcții la pozițiile nr. 938 și nr. 939;
- 2 posturi de brancardier din cadrul Camerei de gardă, str. Progresului nr. 18, evidențiate în vechiul stat de funcții la pozițiile nr. 1041 și nr. 1042;
- 2 posturi de infirmier din cadrul Unității spitalizare de zi, str. Tudor Vladimirescu nr. 17, evidențiate în vechiul stat de funcții la pozițiile nr. 1046 și nr. 1051;
- 2 posturi de asistent medical principal din cadrul Unității spitalizare de zi, str. Tudor Vladimirescu nr. 17, evidențiate în vechiul stat de funcții la pozițiile nr. 1048 și nr. 1049;
- 1 post de îngrijitoare din cadrul Unității spitalizare de zi, str. Tudor Vladimirescu nr. 17, evidențiat în vechiul stat de funcții la poziția nr. 1052;
- 1 post de asistent medical debutant din cadrul Compartimentului Endoscopie digestivă, vidențiat în vechiul stat de funcția la poziția nr. 1290;
- 1 post de asistent medical din cadrul Compartimentului Endoscopie bronșică, vidențiat în vechiul stat de funcții la poziția nr. 1293;
- 1 post de asistent medical principal din cadrul Cabinetului în specialitatea medicină internă, vidențiat în vechiul stat de funcția la poziția nr. 1315;
- 1 post de asistent medical principal din cadrul Cabinetului în specialitatea pediatrie, vidențiat în vechiul stat de funcția la poziția nr. 1332;
- 1 post de îngrijitoare din cadrul Ambulatoriului Integrat al Spitalului - personal auxiliar, vidențiat în vechiul stat de funcția la poziția nr. 1362;
- 2 posturi de infirmier debutant din cadrul Compartimentului Terapie Intensivă, Secția Neonatologie, evidențiate în vechiul stat de funcții la pozițiile nr. 281 și nr. 282;
- 2 posturi asistent medical din cadrul Laboratorului analize medicale – echipament RT PCR, evidențiate în vechiul stat de funcții la pozițiile nr. 1311 și nr. 1312;
- 1 post de registrator medical din cadrul Laboratorului analize medicale – echipament RT PCR, evidențiat în vechiul stat de funcții la poziția nr. 1313.

Preluarea numărului de posturi se realizează prin raportare la numărul de paturi alocate Compartimentului UAVCA (în prezent la nivelul acestei structurii, fiind alocate 8 paturi), cu respectarea elementelor și criteriilor minime de normare aprobate prin Anexa nr. 2 la Ordinul ministrului sănătății nr. 1408/2015, cu modificările și completările ulterioare, pe care le redăm în tabelul următor:

Compartiment UAVCA	Normativ minim	Normativ minim	Normativ maxim	Număr posturi suplimentare pentru acordare liber zilele de repaus săptămânal, zilele de sărbători legale și zile în care, potrivit dispozițiilor legale nu se lucrează, precum și pe perioada concediilor de odihnă
8 Paturi	1 medic în specialitatea neurologie la 2-4 paturi	2	4	
	1-2 specialiști cu studii superioare în fiziokinetoterapie	1	2	
	1 logoped și/sau psiholog	1	1	
	1 asistentă medicală la 2-4 paturi, pe tură	6	12	
	1 infirmieră la 2-4 paturi, pe tură	6	12	
	1 brancardier pe unitate, pe tură	3	3	
	1 îngrijitoare la 200 metri pătrați, pe tură	1	1	

În aceste condiții, posturile preluate în cadrul Compartimentul UAVCA se vor transforma în 32 de funcții contractuale de execuție, după cum urmează:

- 2 posturi de medic primar, specialitatea neurologie, fiind evidențiate în noul stat de funcții la pozițiile nr. 341 și nr. 342;
- 2 posturi de fiziokinetoterapeut, specialitatea fiziokinetoterapie, studii superioare, fiind evidențiate în noul stat de funcții la pozițiile nr. 343 și nr. 344;
- 1 post de logoped, specialitatea logopedie, studii superioare, fiind evidențiat în noul stat de funcții la poziția nr. 345;
- 10 posturi de asistent medical principal, specialitatea generalist/medicală, studii M/PL/SSD/S, fiind evidențiate în noul stat de funcții la pozițiile nr. 346, nr. 347, nr. 348, nr. 349, nr. 350, nr. 351, nr. 352, nr. 353, nr. 354 și nr. 355;

- 10 posturi de infirmieră, studii generale, fiind evidențiate în noul stat de funcții la pozițiile nr. 356, nr. 357, nr. 358, nr. 359, nr. 360, nr. 361, nr. 362, nr. 363, nr. 364 și nr. 365;

- 1 post de îngrijitoare, studii generale, fiind evidențiat în noul stat de funcții la poziția nr. 366;

- 6 posturi de brancardier, studii generale, fiind evidențiate în noul stat de funcții la pozițiile nr. 367, nr. 368, nr. 369, nr. 370, nr. 371 și nr. 372.

Transformarea posturilor preluate la nivelul structurii în cauză, se realizează la solicitarea medicului șef al Secției Neurologie, în vederea asigurării necesarului de personal medico-sanitar și auxiliar pentru furnizarea serviciilor medicale specifice acestei structuri, pentru continuitatea activității în cele 3 ture, în zilele de repaus săptămânal, sărbători legale, în celelalte zile care, potrivit prevederilor legale, nu se lucrează, precum și pentru perioada concediilor de odihnă.

IV. În ceea ce privește structura de posturi din cadrul U.P.U.-SMURD, se propune preluarea următoarelor posturi vacante corespunzătoare unor funcții contractuale de execuție, respectiv:

- 3 posturi de medic specialist din cadrul Compartimentul de radiologie și imagistică medicală (CT), evidențiate în noul stat de funcții la pozițiile nr. 1670, nr. 1671 și nr. 1672 ;

- 5 posturi de asistent medical debutant din cadrul Compartimentul de radiologie și imagistică medicală (CT), evidențiate în noul stat de funcții la pozițiile nr. 1722, nr. 1723, nr. 1724 și nr. 1725.

Preluarea posturilor de mai sus, se realizează la solicitarea medicului șef al structurii în cauză, prin raportare la competențele specifice necesare desfășurării activității, în scopul ocupării acestuia prin concurs sau prin transfer, cu respectarea legislației specifice aplicabile.

Prin ocuparea posturilor în cauză, se asigură necesarul de personal pentru continuitatea activității în cadrul acestei structuri, în zilele de repaus săptămânal, în zilele de sărbători legale și în celelalte zile în care, potrivit dispozițiilor legale nu se lucrează, precum și pe perioada concediilor de odihnă.

Majorarea numărului de posturi se realizează prin raportare la numărul anual de prezentări ale pacienților în U.P.U.-SMURD, respectiv 40.000, fiind respectate elementele și criteriile minime de normare aprobate prin Anexa nr. 2 la Ordinul ministrului sănătății nr. 1706/2007, cu modificările și completările ulterioare, pe care le redăm în tabelul de mai jos:

U.P.U.	Element normare	Criteriul de normare
Medici		1 medic șef secție
	2 ture	1 post medic responsabil/tură
	2 ture	cel puțin 2 medici/tură (calculat pentru U.P.U. cu un nr. de 20.000 prezentări/an
Asistenți medicali		1 asistent șef
	3 ture	1 post asistent responsabil/tură
	3 ture	cel puțin 6 asistenți medicali/tură (calculat pentru U.P.U. cu un nr. de până la 20.000 prezentări/an

De asemenea, U.P.U.-SMURD deservește din punct de vedere medical ambulanțele SMURD și ATPVM - autospecială pentru transport personae și victime multiple și participă la intervenții cu personalul medical de specialitate (medici, asistenți etc.) în cazul activării la nivelul județului Gorj a Planului Roșu de Intervenție la accidente colective și calamități.

Cheltuielile de personal pentru această structură sunt finanțate de la bugetul de stat, cu respectarea prevederilor art. 98 și art. 102 din Ordinul ministrului sănătății nr. 1706/2007, cu modificările și completările ulterioare.

V. Totodată, se propune preluarea a 3 posturi vacante corespunzătoare unor funcții contractuale de execuție de spălătoareasă din cadrul Compartimentului Spălătorie, Biroul Administrativ (pozițiile nr. , nr. și nr.), precum și a 2 posturi vacante de infirmier din cadrul Blocului Operator din str. Tudor Vladimirescu nr. 17 (pozițiile nr. și nr.), în structura Blocului Operator din str. Tudor Vladimirescu nr. 17, și transformarea acestora în 5 posturi de execuție de asistent medical debutant, specialitatea generalist, studii M/PL/SSD/S în structura Blocului Operator din str. Tudor Vladimirescu nr. 17, evidențiate în noul stat de funcții la pozițiile nr. 992, nr. 993, nr. 994, nr. 995 și nr. 996, în vederea ocupării acestuia în condițiile legislației specifice aplicabile.

La nivelul Blocului Operator din str. Tudor Vladimirescu nr. 17, sunt normate în statul de funcții 35 posturi de asistent medical, fiind ocupate 34 posturi de asistent medical, titularul unui post de asistent medical ocupă funcția de asistent șef, iar titularul unui post de asistent medical ocupă funcția specifică de director de îngrijiri în structura comitetului director din cadrul Spitalului Județean de Urgență Târgu-Jiu.

Pentru furnizarea serviciilor medicale de specialitate și asigurarea continuității activității la nivelul acestei structuri este necesară asigurarea numărului minim de posturi prevăzut de normativele în vigoare, în vederea încadrării personalului medico-sanitar corespunzător.

Transformarea posturilor se realizează la solicitarea medicului coordonator al Blocului Operator din str. Tudor Vladimirescu nr. 17, posturile supuse transformării urmând a fi ocupate prin concurs sau prin transfer, cu respectarea legislației specifice aplicabile.

În exercitarea atribuțiilor prevăzute la art. 1 pct. 3 lit. a) din Ordinul ministrului sănătății nr. 921/2006, Comitetul director al unității sanitare publice a aprobat, prin hotărârile nr. 185/17.01.2024 și nr. 185/17.01.2024, la propunerea managerului, modificările propuse în structura organigramei și a statului de funcții.

Organigrama și statului de funcții ale unității sanitare publice supuse spre aprobare prin prezentul proiect de hotărâre respectă normativele de personal aprobate prin Ordinul ministrului sănătății nr. 1408/2015, Ordinul ministrului sănătății nr. 1706/2007 și Ordinul ministrului sănătății nr. 1224/2010, cu modificările și completările ulterioare.

Modificările propuse se realizează cu încadrarea în numărul maxim de posturi aprobate și fondurile bugetare alocate, sub condiția asigurării sustenabilității financiar-bugetare a cheltuielilor de personal.

Față de cele expuse, considerăm că sunt îndeplinite condițiile legale pentru adoptarea Proiectului de hotărâre pentru modificarea Organigramei și Statului de funcții ale Spitalului Județean de Urgență Târgu-Jiu în forma prezentată.

CONSILIUL JUDEȚEAN GORJ

Direcția juridică, dezvoltarea capacității
administrative, achiziții publice și patrimoniu
Director executiv,
Marcău Costel

Serviciul resurse umane, managementul
funcției publice și al unităților sanitare preluate
Șef serviciu,
Slivilescu Lidia

Compartimentul de management al unităților sanitare
preluate, monitorizare indicatori, salarizare
Consilier superior,
Andrei Daniela

SPITALUL JUDEȚEAN DE URGENȚĂ TÂRGU-JIU

Manager,
Vienescu Dumitru